

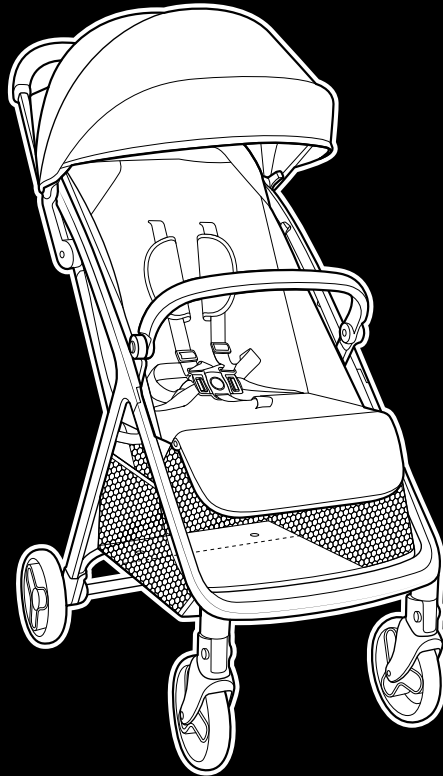

MYAVO™

INSTRUCTIONS



gracobaby.eu • gracobaby.pl

IM-000850D

**IMPORTANT-
READ CAREFULLY AND KEEP
FOR FUTURE REFERENCE**

Parts list

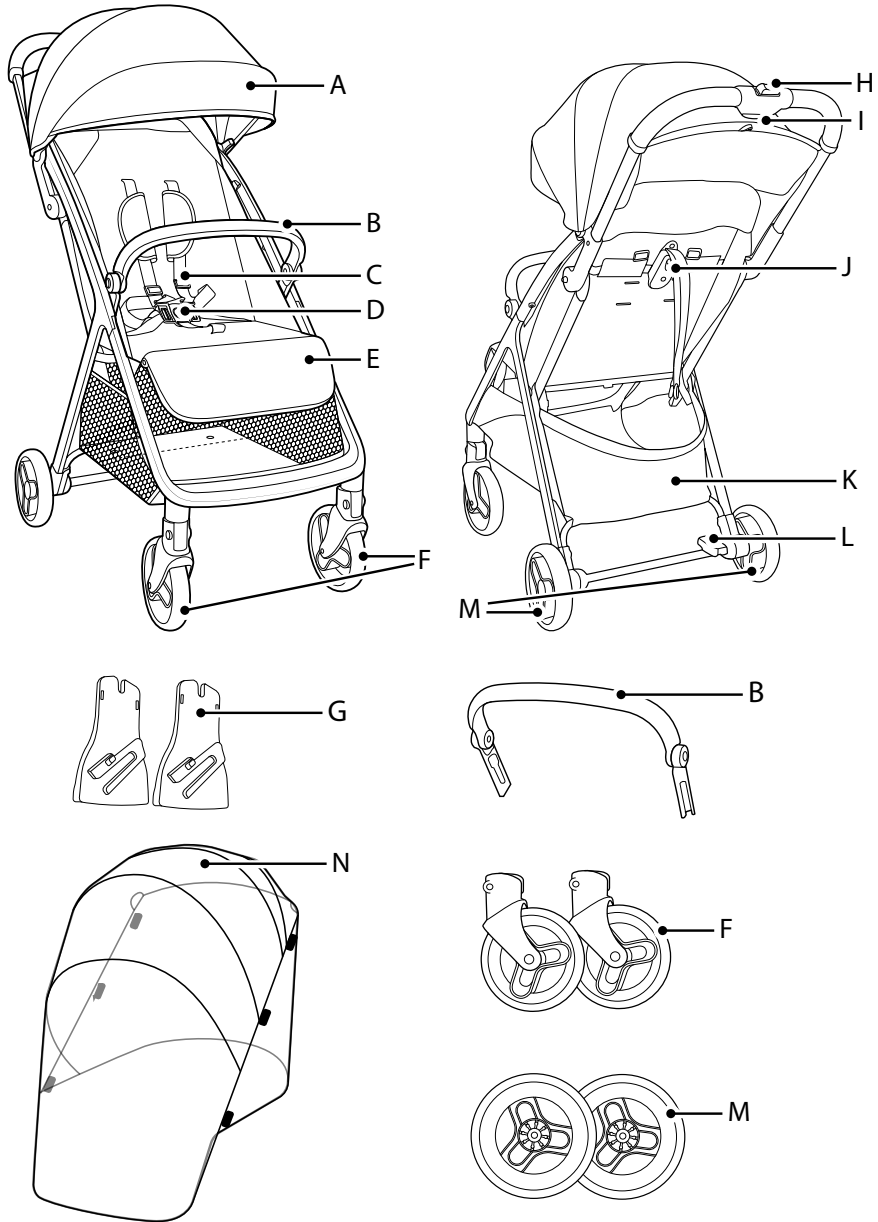

To Open Stroller

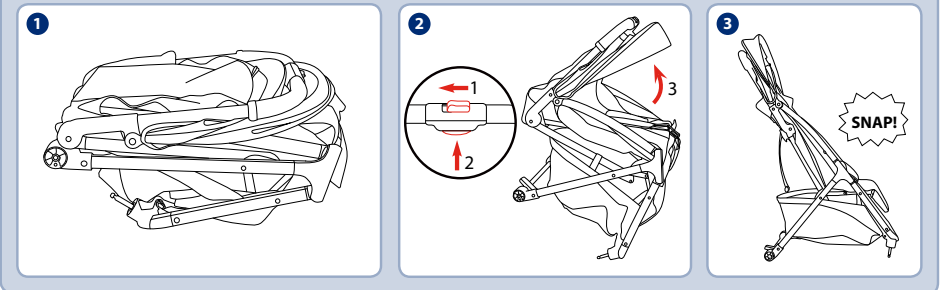

To Attach and Remove Front Wheels

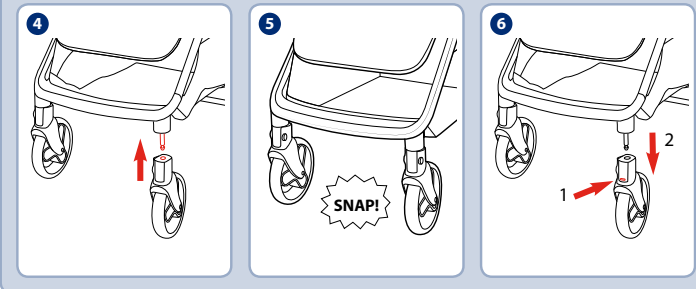

To Attach and Remove Rear Wheels

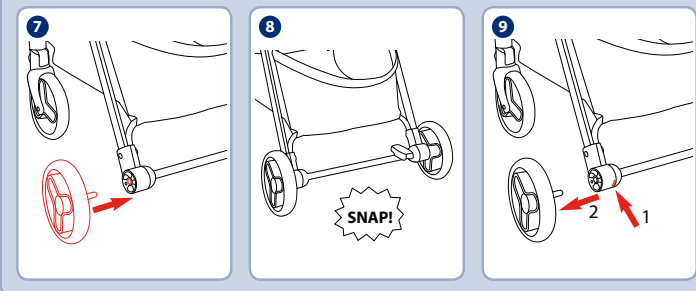

To Attach and Remove Armbar

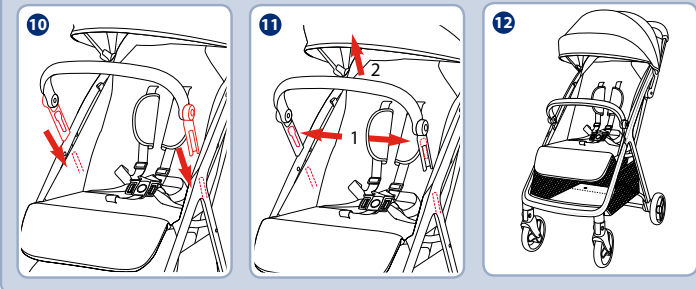

To Secure Child - 5 Point Harness

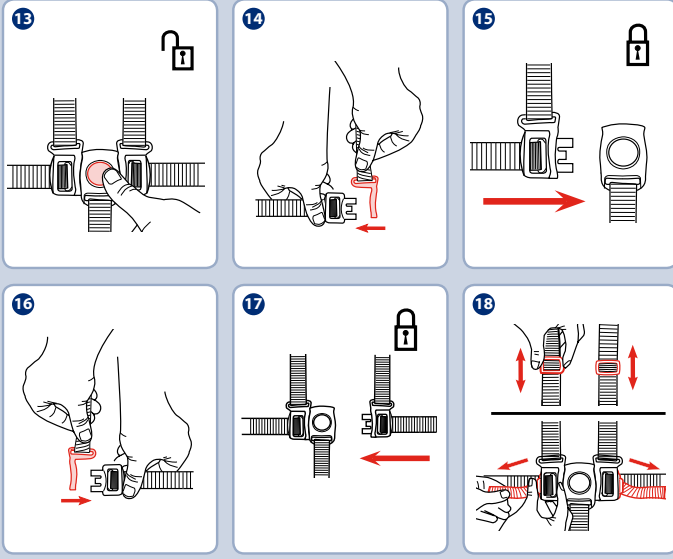

To Adjust Shoulder Harness Position

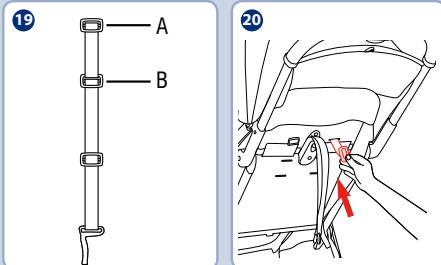

To Recline Backrest

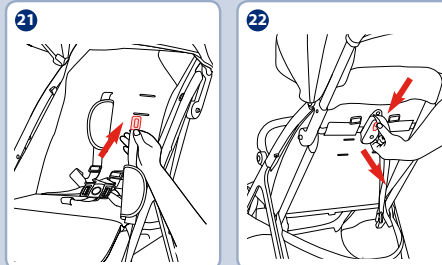

Calf Support

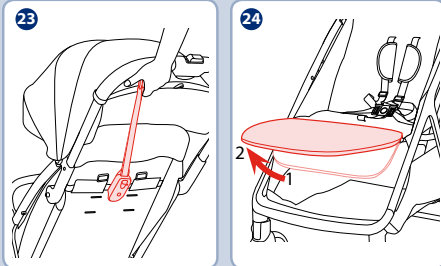

To Use Armbar

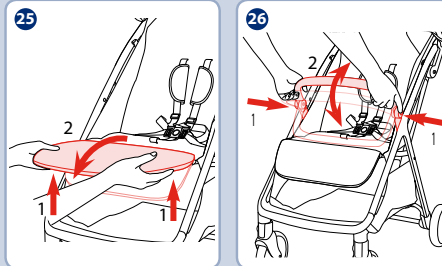

Brake

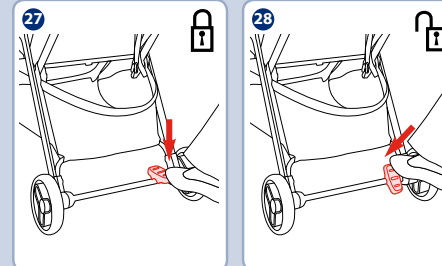

To Use Canopy

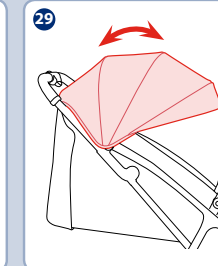

To Use Shoulder Harness Cover

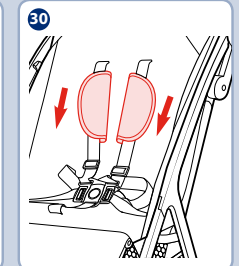

To Fold Stroller

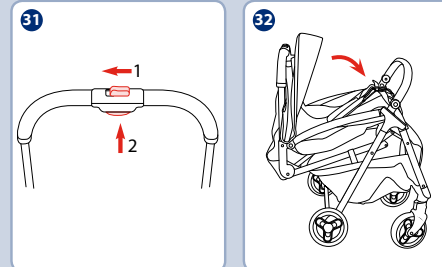

To Use Rain Cover

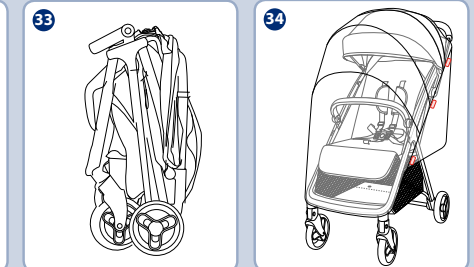

To Attach and Remove Graco® Click Connect™ Infant Car Seat (8AG/ 8AV/ 8AO) (May Not Be Included)

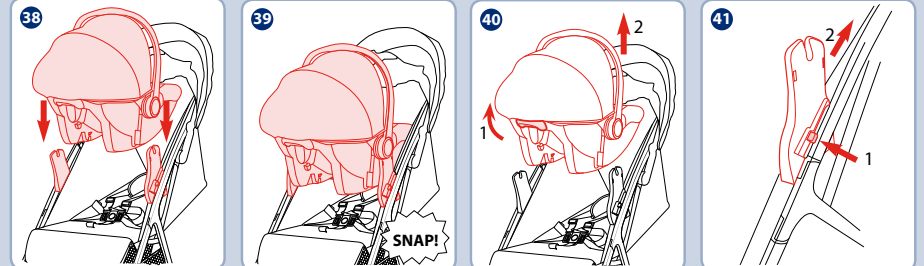
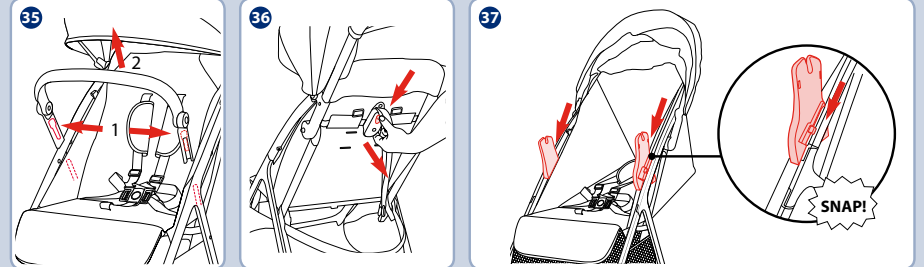

EN English.....	7-10
FR Français.....	11-15
DE Deutsch.....	16-20
NL Nederlands.....	21-24
IT Italiano.....	25-28
ES Español.....	29-33
PT Português.....	34-37
PL Polski.....	38-42
CZ Český.....	43-46
SK Slovenčina.....	47-50
HR Hrvatski.....	51-54
SR Srpski.....	55-58
SL Slovenščina.....	59-62
RU Русский.....	63-67
DA Dansk.....	68-71
NO Norsk.....	72-75
SV Svenska.....	76-79
FI Suomi.....	80-83
HU Magyar.....	84-87
RO Română.....	88-91
EL Ελληνικά.....	92-96
TR Türkçe.....	97-100
١٠٤-١٠١.....	العربية AR

EN  **WARNING**

Complies to EN 1888-2:2018.

**IMPORTANT - READ CAREFULLY
AND KEEP FOR FUTURE
REFERENCE**

**YOUR CHILD'S SAFETY MAY BE
AFFECTED IF YOU DO NOT FOLLOW
THESE INSTRUCTIONS.**

Always use the restraint system. Safety belts and restraint systems must be used correctly.

Ensure that all the locking devices are engaged before use.

Do not let the child play with this product.

Check that the car seat attachment devices are correctly engaged before use.

Adult assembly required.

This product is suitable for children up to 22kg or 4 years whichever comes first. It will cause damage to the stroller with an unfitted child.

To prevent a hazardous, unstable condition, do not place more than 4.5kg in the storage basket.

Never leave the child unattended. Always keep child in view while in stroller.

Use the stroller with only one child at a time. Never place purses, shopping bags, parcels or accessory items on the handle or canopy.

Accessories which are not approved by the manufacturer shall not be used. Only replacement parts supplied or recommended by the manufacturer/distributor shall be used.

Never use accessories, parts or components not produced or approved by the manufacturer. Please

read the instruction manual carefully. Please read all the instructions in the manual before using the product. Please save instruction manual for future use. Failure to follow these warnings and instructions may result in serious injury or death.

To avoid serious injury from falling or sliding out, always use harness.

Make sure your child's body is clear from the moving parts when adjusting the stroller.

Be sure the stroller is fully open or folded before allowing child near the stroller.

Child may slip into leg openings and be strangled if the harness is not used.

Never use stroller on stairs or escalators.

Keep away from high temperature objects, liquids, and electronics.

Never allow your child to stand on the stroller or sit in the stroller with head toward front of stroller.

Never place the stroller on roads, slopes or dangerous areas.

To avoid strangulation, DO NOT place items with a string around your child's neck, suspend strings from this product, or attach strings to toys.

Any load attached to the handle and/or on the back of the backrest and/or on the sides of the vehicle will affect the stability of the vehicle.

DO NOT lift stroller while child is in stroller.

DO NOT use storage basket as a child carrier.

To prevent tipping, never let child climb the stroller. Always lift the child in and out of the stroller.

To avoid finger entrapment, use care when folding and unfolding the stroller.

To avoid injury ensure that the child is kept away when unfolding and folding this product.

To ensure your child's safety, please make sure all parts are assembled and fastened properly before using the stroller.

To avoid strangulation, do make sure your child is clear from the canopy or the rain cover.

Always engage the brakes when parking the stroller.

Discontinue using stroller if it is damaged or broken.

Stroller to be used only at walking speed. This product is not intended for use while jogging.

To avoid suffocation, remove plastic bag and packaging materials before using this product. The plastic bag and packaging materials should then be kept away from babies and children.

This product is not suitable for running or skating.

Pushchair designed to be used from birth shall recommend the use of the most reclined position for new born babies.

The parking device shall be engaged when placing and removing the children.

For car seats used in conjunction with a chassis, this vehicle does not replace a cot or a bed. Should your child need to sleep, then it should be placed in a suitable pram body, cot or bed.

CARE & MAINTENANCE

From time to time check your stroller for loose screws, worn parts, torn material or stitching. Replace or repair the parts as needed. Use only Graco® replacement parts.

When using your stroller at the beach, completely clean your stroller afterwards to remove sand and salt from the wheel assemblies.

Discontinue using your stroller should it become damaged or broken.

No bleach, spirit or abrasive cleaners. Allow to dry before storing.

Excessive exposure to the sun could cause premature fading of stroller plastic and fabric.

TO CLEAN Seat Unit PAD: wipe seat unit pad clean with damp cloth.

TO CLEAN Stroller FRAME, use only household soap or detergent and warm water.

Parts list

- A** Canopy
- B** Armbar
- C** Shoulder Harness
- D** Buckle
- E** Calf Support
- F** Front Wheels
- G** Adaptors (May not be included)
- H** Secondary Lock
- I** One-Hand-Fold Handle
- J** Backrest Adjuster
- K** Storage Basket
- L** Brake Lever
- M** Rear Wheels
- N** Rain Cover

Product Set Up

Please read all the instructions in this manual before assembling and using this product.

To Open Stroller

See images 1 - 3

- Check the stroller frame is completely latched open before continuing.

To Attach and Remove Front Wheels

See images 4 - 6

To Attach and Remove Rear Wheels

See images 7 - 9

To Attach and Remove Armbar

See images 10 - 11

The completely assembled stroller is shown as 12

Product Use

To Secure Child - 5 Point Harness

See images 13 - 18

- To avoid serious injury from falling or sliding out, always secure your child with harness.
- DO NOT cross the shoulder belts. This will cause pressure on child's neck.
- Make sure the harness is adjusted properly and your child is snugly secured. The space between the child and the shoulder harness should be about the thickness of one finger.

To Adjust Shoulder Harness Position

See images 19 - 21

- For larger child, use shoulder harness anchor A and the higher shoulder slots.
- For smaller child, use shoulder harness anchor B and the lowest shoulder slots.
- In order to protect your child from falling out, after your child is placed into the seat, check whether the shoulder and waist harnesses are at proper height and length.

To Recline Backrest

See images 22 23

Calf Support

See images 24 25

To Use Armbar

See image 26

- The Armbar has 3 positions.

Brake

See images 27 28

- Always apply the brake when the stroller is stopped. Push the stroller slightly to ensure the brake is engaged.

To Use Canopy

See image 29

To Use ShoulderHarness Cover

See image 30

To Fold Stroller

See images 31 - 33

- Please fold the hood before folding the stroller.
- Please remove the adaptors before folding the stroller.

- Remove the Graco® Click Connect™ infant car seat before folding the stroller.

To Use Rain Cover

See image 34

- Before using the rain cover, please make sure the backrest has been adjusted to the lowest position and the infant child restraint has been fastened.
- When using the rain cover, please always check its ventilation.
- When not in use, please check that the rain cover has been cleaned and dried before folding.
- Do not fold the stroller after assembling the rain cover.
- Do not place your child into the stroller assembled with rain cover during hot weather.

To Attach and Remove Graco® Click Connect™ Infant Car Seat(8AG/ 8AV/ 8AO) (May Not Be Included)

See images 35 - 41

This stroller is only compatible with Graco® SnugRide® infant car seats with Click Connect™. Only use with Graco® infant car seats that have the Click Connect™ logo. Improper use of this product with a car seat may result in serious injury or death. Read the manual provided with your Graco car seat before using it with your product.

- Always secure your child with the car seat harness when using the car seat in the stroller. If your child is already in the car seat, check that the child is secured with the harness.

FR **AVERTISSEMENT**

Conforme à EN 1888-2:2018

**IMPORTANT - A LIRE
ATTENTIVEMENT ET A
CONSERVER POUR CONSULTATION
ULTERIEURE.**

**LA SÉCURITÉ DE VOTRE ENFANT
POURRAIT ÊTRE COMPROMISE
SI VOUS NE SUIVEZ PAS CES
INSTRUCTIONS.**

AVERTISSEMENT : Ne jamais laisser l'enfant sans surveillance.

AVERTISSEMENT : S'assurer que tous les dispositifs de verrouillage sont enclenchés avant utilisation.

AVERTISSEMENT : Pour éviter toute blessure, maintenir votre enfant à l'écart lors du dépliage ou du pliage du produit.

AVERTISSEMENT : Ne pas laisser votre enfant jouer avec ce produit.

AVERTISSEMENT: Toujours utiliser le système de retenue.

AVERTISSEMENT : Ce produit ne convient pas pour faire du jogging ou des promenades en rollers.

AVERTISSEMENT : Vérifier que les dispositifs de fixation de la nacelle, du siège ou du siège auto sont correctement enclenchés avant utilisation.

AVERTISSEMENT : Assurez-vous que le dispositif de blocage à l'arrêt est enclenché lorsque l'on place l'enfant dans le véhicule ou qu'on l'en sort.

AVERTISSEMENT : Ne pas utiliser d'accessoires qui ne sont pas approuvés par le fabricant.

AVERTISSEMENT : Seules les pièces de rechange fournies ou recommandées par le fabricant/distributeur doivent

être utilisées.

AVERTISSEMENT : Toute charge attachée au poussoir et/ou à l'arrière du dossier et/ou sur les côtés du véhicule peut influencer sur la stabilité du véhicule

AVERTISSEMENT : Ce véhicule ne remplace pas un couffin ou un lit. Lorsque l'enfant a besoin de dormir il convient de le placer dans une nacelle, un couffin ou un lit approprié

AVERTISSEMENT : S'assurer que les dispositifs de fixation du cadre de la poussette et du siège sont correctement enclenchés avant utilisation.

Utilisez cette poussette avec un enfant qui pèse moins de 22kg. L'utilisation avec un enfant plus lourd et plus grand peut endommager la poussette.

Cette poussette est conçue pour une utilisation avec un seul enfant à la fois et convient aux enfants de la naissance à 22kg.

Il est conseillé d'utiliser la poussette avec le dossier dans sa position la plus inclinée pour les nouveau-nés.

L'assemblage doit être réalisé par un adulte.

Pour éviter le coincement des doigts, faites attention lors du pliage et du dépliage de la poussette.

Assurez-vous que la poussette est complètement ouverte ou pliée avant de laisser un enfant à proximité de la poussette.

Pour empêcher tout basculement, ne laissez jamais l'enfant monter seul dans la poussette. Il faut toujours installer et sortir vous-même l'enfant de la poussette.

Assurez-vous que le corps de l'enfant

est exempt des pièces mobiles lors du réglage de la poussette.

Surchargée, mal pliée et utilisée avec des accessoires non homologués par le fabricant, la poussette pourrait s'endommager ou se casser.

Ne placez pas des sacs à main, des sacs de courses, des colis ou autres accessoires sur la poignée ou sur la capote.

Pour éviter des situations instables ou dangereuses, ne rangez pas plus de 4.5kg dans le panier.

Utilisez toujours le système de retenue pour éviter que l'enfant ne se blesse en tombant ou en glissant du siège. L'enfant peut glisser en sous marinage par les ouvertures des jambes et être étranglé si le harnais n'est pas attaché.

N'utilisez jamais la poussette dans des escaliers ou escaliers mécaniques. Lorsque vous montez ou descendez des escaliers ou des escalators, sortez toujours votre enfant de la poussette et pliez-la.

NE placez pas dans la poussette des objets chauds, des liquides ou des appareils électroniques. Ne placez pas la poussette à proximité d'une source de chaleur.

NE jamais laisser votre enfant se tenir debout sur la poussette ou s'asseoir avec la tête vers l'avant.

NE jamais stationner la poussette sur la route, dans une pente ou dans un endroit ou zones dangereuses.

Activer toujours le système de freinage lorsque vous stationnez la poussette.

NE lâchez pas votre poussette à proximité des routes ou des voies ferrées, même si le frein est serré, car l'appel d'air dû au passage d'une

voiture ou d'un train pourrait la déplacer.

NE levez pas la poussette lorsque l'enfant se trouve dans la poussette.

N'utilisez pas le panier de rangement comme porte-bébé.

Pour éviter tout risque d'étranglement, ne placez AUCUN objet avec une ficelle autour du cou de votre enfant, ne suspendez aucune ficelle à ce produit, et n'attachez aucune ficelle aux jouets.

Pour éviter tout risque d'étouffement, enlevez le sac en plastique et les matériaux d'emballage avant d'utiliser ce produit. Le sac en plastique et les matériaux d'emballage doivent être conservés hors de portée des bébés et des enfants.

L'utilisateur doit assurer l'entretien régulier de cette poussette. La poussette doit être contrôlée après une longue période d'inutilisation.

Arrêtez d'utiliser la poussette si elle est endommagée ou cassée.

Veuillez lire toutes les instructions du manuel avant d'utiliser ce produit.

Veuillez conserver le mode d'emploi pour consultation ultérieure. Le non-respect des avertissements et instructions peut entraîner des blessures graves ou mortelles.

Si la poussette est utilisée par des personnes qui ne la connaissent pas, comme les grands-parents par exemple, montrez-leur comment elle fonctionne et donnez-leur à lire le manuel d'instructions.

ENTRETIEN ET REPARATIONS

Vérifiez régulièrement si des vis sont

desserrées, si des pièces sont usées, ou si des matériaux sont déchirés ou décousus. Remplacez ou réparez les pièces endommagées si nécessaire. Utilisez uniquement des pièces de rechange Graco®.

Après utilisation de la poussette à la plage, nettoyez-la en enlevant complètement le sable et l'eau salée du mécanisme des roues.

Arrêtez d'utiliser votre poussette si elle est endommagée ou cassée.

N'utilisez pas de l'eau de Javel, de l'alcool ou des produits nettoyants abrasifs. Laissez sécher avant de la ranger.

Une exposition excessive au soleil pourrait causer une décoloration prématurée du plastique et du tissu de la poussette.

POUR NETTOYER LE COUSSIN de l'unité du siège : essuyez le coussin de l'unité du siège avec un chiffon humide.

POUR NETTOYER LE CADRE de la poussette, utilisez uniquement du savon ou du détergent ménager avec de l'eau chaude.

Liste des pièces

- A** Capote
- B** Barre d'appui
- C** Harnais au niveau des épaules.
- D** Boucle
- E** Repose-jambes
- F** Roues avant
- G** Adaptateurs (peuvent ne pas être inclus)
- H** Système de verrouillage secondaire
- I** Poignée de pliage de la poussette

J Dispositif de réglage du dossier

K Panier de rangement

M Pédale de frein

M Roues arrière

N Habillage de pluie

Installation du produit

Lisez toutes les instructions du présent manuel avant d'assembler et d'utiliser ce produit.

Ouverture de la poussette

Voir les images 1 - 3

- Vérifiez que le cadre de la poussette est complètement verrouillé avant de continuer.

Fixation et démontage des roues avant

Voir les images 4 - 6

Fixation et démontage des roues arrière

Voir les images 7 - 9

Fixation et démontage de la barre de retenue

Voir les images 10 - 11

La poussette complètement assemblée est illustrée 12

Utilisation du produit

Installation du harnais 5 points

Voir les images 13 - 18

- Attachez toujours votre enfant avec un harnais pour éviter que l'enfant ne se blesse en tombant ou en glissant du siège.
- NE PAS croiser les ceintures pour épaules. Ceci appliquerait une pression sur le cou de l'enfant.
- Assurez-vous que le harnais est correctement ajusté et que votre enfant est bien attaché. L'espace entre l'enfant et le harnais d'épaules doit faire environ l'épaisseur d'un doigt.

Réglage de la position du harnais d'épaule

Voir les images 19 - 21

- Pour les enfants de grande taille, utilisez le point d'ancrage A du harnais d'épaules et les fentes les plus élevées au niveau des épaules.
- Pour les enfants de petite taille, utilisez le point d'ancrage B du harnais d'épaules et les fentes les plus élevées au niveau des épaules.
- Pour protéger votre enfant de tomber, vérifiez que les harnais d'épaules et de taille sont à la bonne hauteur et la bonne longueur une fois l'enfant placé dans le siège.

Inclinaison du dossier dossier

Voir les images 22 - 23

Réglage du repose-jambes

Voir les images 24 - 25

Utilisation de la barre d'appui

Voir l'image 26

- La barre de sécurité a 3 positions.

Utilisation de la pédale de frein

Voir les images 27 - 28

- Enclenchez toujours le frein lorsque la poussette est arrêtée. Poussez légèrement la poussette pour vous assurer que le frein est enclenché.

Utilisation de la capote

Voir l'image 29

Utilisation de la housse du harnais d'épaules

Voir l'image 30

Pliage de la poussette

Voir les images 31 - 33

- Veuillez plier le pare-soleil avant de plier la poussette.
- Veuillez retirer les adaptateurs avant de plier la poussette.

Utilisation de l'habillage de pluie

Voir l'image 34

- Avant d'utiliser l'habillage de pluie, veuillez vous assurer que le dossier a été réglé à la position la plus basse et que le dispositif de retenue pour bébé/enfant a été attaché.
- Lorsque vous utilisez l'habillage de pluie, veuillez toujours vérifier sa ventilation.
- Lorsque l'habillage de pluie n'est pas utilisé, veuillez vous assurer qu'il a été nettoyé et séché avant de le plier.
- Ne pliez pas la poussette après avoir installé l'habillage de pluie.

- Ne placez pas votre enfant dans la poussette avec l'habillage de pluie installé par temps chaud.

Installation et désinstallation du système de retenue pour enfants (coque) Graco® Click Connect™ (8AG/ 8AV/ 8AO) (peut ne pas être inclus)

Voir les images 35 - 41

Cette poussette est uniquement compatible avec les systèmes de retenue pour enfant (coques) pour bébé Graco® SnugRide® avec Click Connect™. À utiliser uniquement avec les systèmes de retenue pour enfant (coques) Graco® avec le logo Click Connect™. L'utilisation de ce produit avec système de retenue pour enfant d'un type incorrect peut entraîner des blessures graves ou la mort. Veuillez lire le manuel fourni avec système de retenue pour enfant Graco avant de l'utiliser avec votre produit.

- Attachez toujours votre enfant avec le harnais du système de retenue pour enfant lorsque vous utilisez système de retenue pour enfant avec la poussette. Si votre enfant se trouve déjà dans le système de retenue pour enfant, vérifiez qu'il est bien attaché avec le harnais.
- Retirez le système de retenue pour enfant Graco® Click Connect™ avant de plier la poussette.

DE ⚠️ **WARNUNG**

Konform mit EN 1888-2:2018.

WICHTIG - BITTE SORGFÄLTIG DURCHLESEN UND FÜR ZUKÜNFTIGE VERWENDUNG AUFBEWAHREN.

DIE SICHERHEIT IHRES KINDES IST GEFÄHRDET, FALLS SIE DIESE ANWEISUNGEN IGNORIEREN.

Immer das Gurtsystem verwenden. Sicherheitsgurte und Rückhaltesystem müssen richtig verwendet werden.

Stellen Sie vor der Benutzung sicher, dass alle Verriegelungen eingerastet sind.

Das Kind darf nicht mit diesem Produkt spielen.

Prüfen Sie vor der Benutzung, ob die Autositz-Befestigungsvorrichtungen richtig eingerastet sind.

Das Produkt muss von einem Erwachsenen montiert werden.

Dieses Produkt eignet sich für Kinder bis 22kg oder 4 Jahre, was auch immer zuerst eintritt. Der Kinderwagen wird beschädigt, wenn ein Kind nicht gut hineinpasst.

Um eine gefährliche Instabilität zu vermeiden, beladen Sie den Ablagekorb nicht mit mehr als 4,5 kg.

Lassen Sie das Kind niemals unbeaufsichtigt im Kinderwagen.

Legen Sie immer nur jeweils ein Kind in den Kinderwagen. Legen Sie niemals Geldbörsen, Einkaufstaschen, Pakete oder Zubehör auf den Griff oder das Verdeck.

Nicht vom Hersteller zugelassenes Zubehör sollte nicht verwendet werden. Es dürfen nur vom Hersteller/Händler gelieferte oder empfohlene

Ersatzteile verwendet werden.

Verwenden Sie niemals Zubehör, Teile oder Komponenten, die nicht vom Hersteller hergestellt oder zugelassen wurden.

Lesen Sie alle Hinweise in dieser Anleitung, bevor Sie das Produkt verwenden. Bewahren Nichtbeachtung dieser Warnhinweise und Anweisungen könnte zu schweren oder tödlichen Verletzungen führen.

Verwenden Sie stets den Gurt, um Verletzungen durch Herausfallen oder Herausrutschen zu vermeiden.

Achten Sie bei Einstellungen am Kinderwagen darauf, dass der Körper Ihres Kindes nicht mit den beweglichen Teilen in Kontakt kommt.

Vergewissern Sie sich, dass der Kinderwagen komplett auf- oder zusammengeklappt ist, bevor Sie Ihr Kind in die Nähe des Kinderwagens lassen.

Das Kind könnte in die Beinöffnungen rutschen und ersticken, wenn der Gurt nicht angelegt ist.

Transportieren Sie den Kinderwagen niemals über Treppenstufen oder Rolltreppen.

Halten Sie den Kinderwagen von heißen/Hitze erzeugenden Gegenständen, Flüssigkeiten und Elektrogeräten fern.

Lassen Sie Ihr Kind niemals im Kinderwagen stehen oder mit dem Kopf zur Vorderseite des Kinderwagens gerichtet sitzen.

Stellen Sie den Kinderwagen niemals auf Straßen, an Hanglagen oder in Gefahrenbereichen ab.

Platzieren Sie KEINE Gegenstände mit

einem Band oder Faden um den Hals Ihres Kindes, hängen Sie KEINE Bänder oder Fäden an dieses Produkt und bringen Sie KEINE Bänder oder Fäden an Spielzeugen an, damit sich das Kind nicht strangulieren kann.

Jede Last, die am Griff und/oder an der Rückseite der Rückenlehne und/oder an den Seiten des Fahrzeugs befestigt ist, beeinträchtigt die Stabilität des Fahrzeugs.

Heben Sie den Kinderwagen NICHT an, wenn sich ein Kind darin befindet. Verwenden Sie den Ablagekorb NICHT als Kindersitz.

Der Kinderwagen kann umkippen, wenn Ihr Kind darauf klettert. Heben Sie das Kind stets in den bzw. aus dem Kinderwagen.

Seien Sie beim Auf- und Zusammenklappen des Kinderwagens vorsichtig, damit Sie sich die Finger nicht einklemmen.

Um Verletzungen zu vermeiden, stellen Sie sicher, dass sich das Kind nicht in der Nähe befindet, wenn Sie dieses Produkt auf- oder zusammenklappen.

Zur Gewährleistung der Sicherheit für Ihr Kind achten Sie vor Verwendung des Kinderwagens darauf, dass alle Teile sachgemäß montiert und befestigt sind.

Stellen Sie zur Vermeidung von Strangulationsgefahr sicher, dass Verdeck Regenschutz Ihrem Kind nicht zu nahe kommen.

Ziehen Sie stets die Bremsen an, wenn Sie den Kinderwagen abstellen.

Verwenden Sie Ihren Kinderwagen nicht mehr, wenn er beschädigt oder kaputt ist.

Der Kinderwagen sollte nur mit Schrittgeschwindigkeit geschoben werden. Er ist nicht für den Einsatz beim Joggen geeignet.

Entfernen Sie zur Vermeidung von Erstickungsgefahr den Kunststoffbeutel und sämtliche Verpackungsmaterialien vor dem ersten Einsatz. Halten Sie Kunststoffbeutel und Verpackungsmaterialien von Säuglingen und Kindern fern.

Während der Verwendung dieses Produkts dürfen Sie nicht laufen oder skaten.

Neugeborene sollten liegend transportiert werden; kippen Sie dazu die Rückenlehne in waagrechte Position.

Das Bremssystem muss festgestellt sein, wenn Sie die Kinder hineinsetzen oder herausnehmen.

Bei Autositzen, die in Verbindung mit einem Untergestell verwendet werden, ersetzt dieses Fahrzeug kein Gitter- bzw. Babybett. Falls Ihr Kind müde ist, sollten Sie es in einen geeigneten Kinderwagen, ein Gitter- bzw. Babybett legen.

PFLEGE UND WARTUNG

Überprüfen Sie Ihren Kinderwagen regelmäßig auf lose Schrauben, Verschleißteile, gerissenes Material oder Nähte. Ersetzen oder reparieren Sie die Teile bei Bedarf. Verwenden Sie nur Graco®-Ersatzteile.

Wenn Sie Ihren Kinderwagen am Strand benutzen, reinigen Sie Ihren Kinderwagen danach vollständig, um Sand und Salz von den Radbaugruppen zu entfernen.

Verwenden Sie Ihren Kinderwagen nicht mehr, wenn er beschädigt oder gebrochen ist.

Verwenden Sie keine Bleich-, Spiritus- oder Scheuermittel. Vor der Lagerung trocknen lassen.

Eine übermäßige Sonneneinstrahlung kann dazu führen, dass Kinderwagen aus Kunststoff und Stoff vorzeitig verblassen.

REINIGEN des POLSTERS der Sitzeinheit: Reinigen Sie das Polster der Sitzeinheit mit einem feuchten Tuch.

Verwenden Sie ZUM REINIGEN des Kinderwagen-RAHMENS nur Haushaltsseife oder Reinigungsmittel und warmes Wasser.

Teileliste

A Verdeck

B Armlehne

C Schultergurt

D Schnalle

E Wadenstütze

F Vorderräder

G Adapter (möglicherweise nicht enthalten)

H Zweite Arretierung

I Ein-Hand-Klappgriff

J Rückenlehnenversteller

K Aufbewahrungskorb

L Bremshebel

M Hinterräder

N Regenschutz

Produkt aufbauen

Lesen Sie alle Hinweise in dieser Anleitung, bevor Sie dieses Produkt montieren und verwenden.

Das Öffnen des Kinderwagens

Siehe Abbildungen 1 - 3

- Stellen Sie sicher, dass der Kinderwagenrahmen vollständig eingerastet ist, bevor Sie fortfahren.

Das Befestigen und Entfernen der Vorderräder

Siehe Abbildungen 4 - 6

Das Befestigen und Entfernen der Hinterräder

Siehe Abbildungen 7 - 9

Das Befestigen und Entfernen der Armlehne

Siehe Abbildungen 10 - 11

Den vollständig montierten Kinderwagen sehen Sie in 12

Produkt verwenden

Zur Sicherheit des Kindes - 5-Punkt-Gurt

Siehe Abbildungen 13 - 18

- Um schwere Verletzungen durch Herunterfallen oder Herausrutschen zu vermeiden, sichern Sie Ihr Kind immer mit dem Gurt.
- Die Schultergurte NICHT kreuzen. Dadurch wird Druck im Nacken des Kindes erzeugt.

- Stellen Sie sicher, dass der Gurt richtig eingestellt ist und Ihr Kind gut gesichert ist. Der Abstand zwischen dem Kind und dem Schulterriemen sollte etwa die Dicke eines Fingers betragen.

Die Einstellung des Schultergurtes

Siehe Abbildungen 19 - 21

- Verwenden Sie bei einem größeren Kind die Schultergurtverankerung A und die höheren Schulter Schlitzte.
- Verwenden Sie bei einem kleineren Kind die Schultergurtverankerung B und die untersten Schulter Schlitzte.
- Um zu vermeiden, dass Ihr Kind aus dem Kinderwagen fällt, wenn Sie es hineingesetzt haben, müssen Sie sicherstellen, dass Höhe und Länge der Schulter- und Hüftgurte korrekt eingestellt sind.

Die Einstellung der Rückenlehne

Siehe Abbildungen 22 23

Wadenstütze

Siehe Abbildungen 24 25

Die Verwendung der Armlehne

Siehe Bild 26

- Die Armlehne hat 3 Positionen.

Bremse

Siehe Abbildungen 27 28

- Stellen Sie immer die Bremse fest, wenn der Kinderwagen steht. Drücken Sie leicht gegen den Kinderwagen, um sicherzustellen, dass die Bremse

aktiviert ist.

Die Handhabung des Verdecks

Siehe Bild 29

Die Handhabung der Schultergurtabdeckung

Siehe Bild 30

Zusammenklappen des Kinderwagens

Siehe Abbildungen 31 - 33

- Klappen Sie das Verdeck zusammen, bevor Sie den Kinderwagen zusammenklappen.
- Entfernen Sie die Adapter, bevor Sie den Kinderwagen zusammenklappen.

Regenschutz verwenden

Siehe Bild 34

- Stellen Sie vor Benutzung des Regenschutzes sicher, dass die Rückenlehne auf die niedrigste Position eingestellt und das Kinderrückhaltesystem befestigt wurde.
- Achten Sie bei Verwendung des Regenschutzes stets auf Belüftung.
- Wird der Regenschutz nicht mehr verwendet, achten Sie vor dem Zusammenfallen bitte darauf, dass er sauber und trocken ist.
- Klappen Sie den Kinderwagen nicht zusammen, nachdem der Regenschutz angebracht wurde.
- Setzen Sie Ihr Kind bei heißem Wetter nicht in den Kinderwagen, wenn der Regenschutz angebracht ist.

Anbringen und Entfernen des Autokindersitzes Graco® Click Connect™ (8AG/ 8AV/ 8AO) (möglicherweise nicht enthalten)

Siehe Abbildungen 35 - 41

Dieser Kinderwagen ist nur mit den Autositzen Graco® SnugRide® mit Click Connect™ kompatibel. Verwenden Sie das Produkt nur mit Graco®-Autositzen mit dem Logo von Click Connect™. Durch unsachgemäße Verwendung dieses Produktes mit einem Autositz drohen ernsthafte oder sogar tödliche Verletzungen. Lesen Sie die mit Ihrem Graco-Autositz gelieferte Anleitung, bevor Sie ihn mit Ihrem Produkt verwenden.

- Sichern Sie Ihr Kind immer mit dem Gurt des Autositzes, wenn Sie den Autositz im Kinderwagen nutzen. Falls sich Ihr Kind bereits im Autositz befindet, prüfen Sie, ob das Kind mit dem Gurt gesichert ist.
- Entfernen Sie den Graco® Click Connect™ Autokindersitz, bevor Sie den Kinderwagen zusammenfallen.

NL WAARSCHUWING

Voldoet aan EN 1888-2:2018.

BELANGRIJK - ZORGVULDIG LEZEN EN BEWAREN VOOR RAADPLEGING IN DE TOEKOMST

HET NIET VOLGEN VAN DEZE INSTRUCTIES KAN GEVOLGEN HEBBEN VOOR DE VEILIGHEID VAN UW KIND.

Gebruik altijd de veiligheidsriemen. Veiligheidsriemen en zitsystemen moeten op de juiste wijze worden gebruikt.

Controleer voor het gebruik of alle sluitingen goed vast zitten.

Laat het kind niet met dit artikel spelen.

Controleer voor het gebruik of de bevestigingsmiddelen van het autozitje goed zijn vastgezet.

Montage door volwassene vereist.

Dit product is geschikt voor kinderen tot 22kg of 4 jaar, als dat zich eerder voordoet. Als het kind niet past, kan dit de wandelwagen beschadigen.

Om een gevaarlijke en instabiele conditie te vermijden, moet u niet meer dan 4,5 kg in de opbergmand plaatsen.

Laat uw kind nooit zonder toezicht achter. Let altijd op uw kind als het in de wandelwagen zit.

Gebruik de wandelwagen met slechts één kind tegelijk. Leg nooit handtassen, boodschappentassen, pakjes of onderdelen van toebehoren op de greep of de kap.

Gebruik geen toebehoren die niet door de fabrikant zijn goedgekeurd. Gebruik uitsluitend vervangende onderdelen die zijn geleverd of

aanbevolen door de fabrikant/distributeur.

Gebruik nooit accessoires, onderdelen of componenten die niet door de fabrikant zijn gemaakt of goedgekeurd. Lees altijd eerst zorgvuldig de handleiding.

Lees alle aanwijzingen in deze handleiding voordat u het product gebruikt. Bewaar de handleiding voor later gebruik. Niet-naleving van de waarschuwingen en de instructies kan ernstig letsel of de dood veroorzaken.

Om ernstig letsel te vermijden door vallen of uit de wagen glijden, moet u altijd de riemen gebruiken.

Zorg er voor dat het lichaam van uw kind geen bewegende onderdelen raakt bij het aanpassen van de wandelwagen.

Zorg ervoor dat de wandelwagen volledig geopend of dichtgevouwen is voordat u uw kind in de buurt laat komen.

Het kind kan in de beenopeningen glijden en gewurgd worden als het harnas niet wordt gebruikt.

Gebruik de wandelwagen nooit op trappen of roltrappen.

Uit de buurt houden van voorwerpen, vloeistoffen en elektronica met een hoge temperatuur.

Laat uw kind nooit in de wandelwagen staan of met het hoofd naar de voorkant van de wandelwagen zitten.

Plaats de wandelwagen nooit op wegen, hellingen of gevaarlijke gebieden.

Om verstikking te voorkomen, moet u GEEN voorwerpen met een koord rond de hals van uw kind hangen, de

koorden van dit product laten hangen of koorden aan speelgoed bevestigen.

Elke last bevestigd aan de greep of op de achterkant van de rugsteun of de zijkanten van het voertuig beïnvloeden de stabiliteit van het voertuig.

Til de wandelwagen NIET op als daar een kind in zit.

Gebruik de opbergmand NIET om een kind in te plaatsen.

Om omvallen te voorkomen, moet u het kind nooit in de wandelwagen laten klimmen. Til het kind altijd in en uit de wandelwagen.

Om afgeklemd vingers te voorkomen, moet u opletten bij het in- en uitvouwen van de wandelwagen.

Om letsel te voorkomen, moet u het kind uit de buurt houden tijdens het open- of samenvouwen van dit product.

Om voor de veiligheid van uw kind te zorgen, moet u ervoor zorgen dat alle onderdelen goed zijn gemonteerd en vastgezet voordat u de wandelwagen gebruikt.

Om wurging te voorkomen, moet u ervoor zorgen dat uw kind uit de buurt blijft van de kap of de regenkap. Gebruik altijd de remmen bij het parkeren van de wandelwagen.

Gebruik de wandelwagen niet meer als deze is beschadigd of kapot is.

De wandelwagen mag alleen met een loopsnelheid gebruikt worden. Dit product is niet bedoeld voor gebruik tijdens het joggen.

Om verstikking te voorkomen, moet u de plastic zak en

verpakkingsmaterialen verwijderen voordat u de stoel gebruikt. Houd de plastic zak en verpakkingsmaterialen buiten bereik van baby's en kinderen.

Dit product is niet geschikt om mee te rennen of rolschaatsen.

Wandelwagen ontworpen voor gebruik vanaf de geboorte, gebruik de meest vlakke stand voor pasgeboren baby's.

Bij het plaatsen en verwijderen van kinderen moet de parkeerrem aangezet zijn.

Voor autostoeltjes die gebruikt worden in combinatie met een chassis, vervangt dit voertuig geen draagwieg of bed. Als uw kind moet slapen, moet u het in een geschikte kinderwagen, wieg of bed leggen.

VERZORGING & ONDERHOUD

Controleer de wandelwagen van tijd tot tijd op losse schroeven, slijtage, scheuren en beschadigde naden. Vervang of herstel de onderdelen als dat nodig is. Gebruik alleen Graco®-vervangingsonderdelen.

Als u de wandelwagen op het strand gebruikt, moet u deze goed schoonmaken na het gebruik om alle zand en zout van de wielen te verwijderen.

Stop het gebruik van de wandelwagen als deze is beschadigd of gebroken.

Geen bleek, spiritus of schurende reinigingsmiddelen. Laat drogen voorafgaand aan bewaren.

Overmatige blootstelling aan de zon zou kunnen leiden tot voortijdige verbleking van het plastic en de stof

van de wandelwagen.

ZITKUSSEN REINIGEN: veeg het zitkussen schoon met een vochtige doek.

REINIGEN van FRAME van wandelwagen: gebruik alleen huishoudzeep of wasmiddel en warm water.

Lijst met onderdelen

- A** Kap
- B** Armsteun
- C** Schoudergordel
- D** Gesp
- E** Kuitsteun
- F** Voorwielen
- G** Adapters (is wellicht niet meegeleverd)
- H** Secundaire vergrendeling
- I** Eenhands vouwgreep
- J** Instelregelaar rugsteun
- K** Opbergmand
- L** Remhendel
- M** Achterwielen
- N** Regenkap

Installeren product

Lees alle aanwijzingen in deze handleiding voordat u het product opzet en gebruikt.

Wandelwagen openen

Zie afbeeldingen 1 - 3

- Controleer of het kinderwagentje volledig open is vastgezet voor u doorgaat.

Voorwielen bevestigen en verwijderen

Zie afbeeldingen 4 - 6

Achterwielen bevestigen en verwijderen

Zie afbeeldingen 7 - 9

Armleuning bevestigen en verwijderen

Zie afbeeldingen 10 - 11

De volledig gemonteerde wandelwagen is afgebeeld als 12

Gebruik product

Kind vastzetten - 5-punts gordel

Zie afbeeldingen 13 - 18

- Om ernstig letsel te voorkomen door uit de stoel vallen of glijden, moet u uw kind altijd met de riemen vastzetten.
- De schouderriemen NIET kruisen. Dat veroorzaakt druk op de nek van het kind.
- Zorg er voor dat de riemen goed zijn afgesteld en dat uw kind stevig vast zit. De ruimte tussen het kind en de schouderriemen moet ongeveer de dikte van een vinger zijn.

Positie schouderriemen afstellen

Zie afbeeldingen 19 - 21

- Gebruik voor een groter kind schouderriemanker A en de hogere schouderleuven.
- Gebruik voor een kleiner kind schouderriemanker B en de laagste schouderleuven.

- Om te voorkomen dat uw kind uit de stoel valt, moet u controleren of de schouder- en middelriemen op de juiste hoogte en lengte zitten.

Rugsteun naar achteren brengen

Zie afbeeldingen 22 23

Kuitsteun

Zie afbeeldingen 24 25

De armsteun gebruiken

Zie afbeelding 26

- De armsteun heeft 3 standen.

Rem

Zie afbeeldingen 27 28

- Gebruik de rem altijd als de kinderwagen stilstaat. Druk de kinderwagen iets vooruit om te controleren of de rem vast zit.

Kap gebruiken

Zie afbeelding 29

De kap van de schouderriem gebruiken

Zie afbeelding 30

Wandelwagen opvouwen

Zie afbeeldingen 31 - 33

- Vouw de kap op voor u de kinderwagen opvouwt.
- Verwijder de adapters voor u de kinderwagen opvouwt.

Regenkap gebruiken

Zie afbeelding 34

- Voordat u de regenkap gebruikt, moet u ervoor zorgen dat de rugsteun is ingesteld op de laagste stand en dat het babyzitje is bevestigd.
- Controleer altijd op voldoende ventilatie las u de regenkap gebruikt.
- Controleer of de regenkap, als deze niet in gebruik is, schoon en droog is voor u deze opvouwt.
- Vouw de wandelwagen niet op als de regenkap gemonteerd is.
- Zet uw kind niet bij warm weer in de wandelwagen als de regenkap gemonteerd is.

Het Graco® Click Connect™-kinderzitje bevestigen en verwijderen (8AG/ 8AV/ 8AO) (is wellicht niet meegeleverd)

Zie afbeeldingen 35 - 41

Deze wandelwagen is alleen compatibel met Graco® SnugRide®-kinderzitjes met Click Connect™. Alleen gebruiken met Graco®-kinderzitjes met het Click Connect™-logo. Onjuist gebruik van dit product met een autozitje kan leiden tot ernstig letsel of de dood. Lees de handleiding geleverd met uw Graco-autozitje voordat u het gebruikt met uw product.

- Zet uw kind altijd vast met de gordels van het autozitje wanneer u het autozitje in de wandelwagen gebruikt. Als uw kind al in het autozitje zit, moet u controleren dat het kind is vastgezet met de gordels.
- Verwijder het Graco® Click Connect™-kinderzitje voorafgaand aan opvouwen van de wandelwagen.

IT **AVVERTENZA**

Conforme a EN 1888-2:2018.

IMPORTANTE - LEGGERE ATTENTAMENTE E CONSERVARE PER RIFERIMENTO FUTURO

LA MANCATA OSSERVANZA DI QUESTE ISTRUZIONI PUÒ METTERE A REPENTAGLIO LA SICUREZZA DEI BAMBINI.

Utilizzare sempre il sistema di sicurezza. Utilizzare correttamente le cinture di sicurezza e i dispositivi di ritenuta.

Prima dell'uso, assicurarsi che tutti i dispositivi di blocco siano inseriti.

Evitare che i bambini giochino con questo prodotto.

Prima dell'uso, assicurarsi che gli adattatori per seggiolino per auto siano correttamente agganciati.

Il prodotto deve essere montato solo da adulti.

Questo prodotto è adatta a bambini fino a 22kg o 4 anni, qualunque degli eventi si verifichi prima. Se il bambino è troppo grande, si potrebbero causare danni al passeggino.

Per evitare una condizione di instabilità pericolosa, non introdurre oltre 4,5 kg nel cestello di conservazione.

Non lasciare mai il bambino incustodito. Sorvegliare sempre il bambino mentre si trova nel passeggino.

Usare il passeggino con un solo bambino per volta. Non collocare borse, sacchetti, pacchi o elementi accessori sulla maniglia o sulla capottina.

Gli accessori non approvati dal

produttore non devono essere usati. Utilizzare solo le parti di ricambio fornite o consigliate dal produttore/distributore.

Non utilizzare mai accessori, parti o componenti non prodotti o approvati dal produttore. Leggere attentamente il manuale di istruzioni.

Leggere tutte le istruzioni del manuale prima di usare il prodotto. Conservare questo manuale per riferimenti futuri. La mancata osservanza delle seguenti avvertenze e istruzioni potrebbe causare lesioni gravi o decesso.

Per evitare gravi lesioni a seguito di caduta o scivolamento, usare sempre le cinture.

Assicurarsi che il corpo del bambino sia lontano dalle parti in movimento quando si regola il passeggino.

Assicurarsi che il passeggino sia completamente aperto o chiuso prima che il bambino si avvicini ad esso.

Il bambino potrebbe scivolare nelle aperture delle gambe ed essere strangolato se non allacciato con le cinture.

Non utilizzare mai il passeggino su scale o scale mobili.

Tenere lontano oggetti caldi, liquidi e dispositivi elettronici.

Evitare che il bambino si metta in piedi sul passeggino o si sieda nel passeggino con la testa rivolta verso la parte anteriore del passeggino.

Non posizionare il passeggino su strade, pendii o aree pericolose.

Per evitare il pericolo di strangolamento, non avvolgere oggetti con cavi intorno al collo del bambino, NON sospendere cavi dal prodotto e non legare cavi sui giochi.

Qualsiasi carico sulla maniglia, sul retro dello schienale e/o sui lati del passeggino influisce sulla stabilità del passeggino stesso.

NON sollevare il passeggino con il bambino all'interno.

NON utilizzare il cestello di conservazione per il trasporto del bambino.

Per evitare che si rovesci, evitare che il bambino si arrampichi sul passeggino. Sollevare sempre il bambino dentro e fuori dal passeggino.

Per evitare di intrappolarsi le dita, fare attenzione quando si piega e chiude il passeggino.

Per evitare lesioni, assicurarsi che il bambino venga allontanato quando si piega o si apre il prodotto.

Per garantire la sicurezza del bambino, assicurarsi che tutte le parti siano assemblate e fissate correttamente prima di usare il passeggino.

Per evitare lo strangolamento, assicurarsi che il bambino sia lontano dalla capottina e dalla copertura anti-pioggia.

Inserire sempre i freni quando si parcheggia il passeggino.

Cessare di utilizzare il passeggino, se danneggiato o rotto.

Il passeggino deve essere utilizzato esclusivamente per passeggiare.

Questo prodotto non deve essere utilizzato quando si pratica jogging.

Per evitare il soffocamento, rimuovere il sacchetto di plastica e i materiali di imballaggio prima di usare questo prodotto. Il sacchetto di plastica e i materiali di imballaggio devono quindi essere tenuti lontano dalla portata dei bambini.

Questo prodotto non è adatto per correre o pattinare.

Per i passeggini concepiti per i neonati, si consiglia di utilizzare la posizione più inclinata.

Il freno deve essere inserito quando si mette o toglie il bambino.

Per i seggiolini per auto utilizzati in combinazione con un telaio, questo passeggino non sostituisce una culla o un letto. Se il bambino ha necessità di dormire deve essere messo nella sua culla o nel lettino.

CURA E MANUTENZIONE

Controllare periodicamente la presenza di viti allentate, componenti usurati, materiali strappati o scuciti nel passeggino. Se necessario, sostituire o riparare i componenti. Utilizzare solo parti di ricambio Graco®.

Quando si utilizza il passeggino in spiaggia, pulirlo completamente dopo l'uso per rimuovere sabbia e sale dall'asse delle.

Cessare di utilizzare il passeggino, se danneggiato o rotto.

Non usare candeggina, alcool o detergenti abrasivi. Lasciar asciugare prima di riporlo.

Un'eccessiva esposizione al sole potrebbe causare uno sbiadimento prematuro della plastica e del tessuto del passeggino.

PER PULIRE L'IMBOTTITURA DELLA SEDUTA: pulire l'imbottitura con un panno umido.

PER PULIRE IL TELAIO DEL PASSEGGINO, utilizzare solo una soluzione di sapone o detergente e acqua calda.

Elenco componenti

- A** Capottina
- B** Maniglione di sicurezza
- C** Cinture
- D** Fibbia
- E** Pedanina poggia piedi
- F** Ruote anteriori
- G** Adattatori (potrebbe non essere incluso)
- H** Bloccaggio secondario
- I** Maniglia di chiusura con una mano
- J** Regolatore schienale
- K** Cestello porta oggetti
- L** Leva del freno
- M** Ruote posteriori
- N** Copertura antipioggia

Configurazione del prodotto

Leggere tutte le istruzioni del presente manuale prima di montare e usare il prodotto.

Apertura del passeggino

Vedere le figure 1 - 3

- Verificare che il telaio del passeggino sia completamente aperto prima di continuare.

Fissaggio e rimozione delle ruote anteriori

Vedere le figure 4 - 6

Fissaggio e rimozione delle ruote posteriori

Vedere le figure 7 - 9

Fissaggio e rimozione del maniglione di sicurezza

Vedere le figure 10 - 11

Il passeggino completamente assemblato è mostrato in 12

Utilizzo del prodotto

Bloccaggio del bambino - cintura a 5 punti

Vedere le figure 13 - 18

- Per evitare gravi lesioni a seguito di caduta o scivolamento, allacciare il bambino con le cinture.
- NON incrociare le cinture per le spalle. Ciò provocherà pressione sul collo del bambino.
- Assicurarsi che la cintura sia regolata correttamente e che il bambino sia perfettamente allacciato. Lo spazio tra il bambino e la cintura per le spalle deve essere di circa lo spessore di un dito.

Regolazione della posizione della cintura per le spalle

Vedere le figure 19 - 21

- Per i bambini più grandi, utilizzare il punto di attacco della cintura per le spalle A e le fessure superiori per le spalle.
- Per i bambini più piccoli, utilizzare il punto di attacco della cintura per le spalle B e le fessure inferiori per le spalle.
- Per proteggere il bambino dalla caduta, dopo averlo posizionato nella seduta, verificare che le cinture per le spalle e inguinali siano all'altezza e della lunghezza conformi.

Reclinazione dello schienale

Vedere le figure 22 - 23

Supporto per la gamba

Vedere le figure 24 - 25

Uso del maniglione di sicurezza

Vedere figura 26

- Il maniglione ha 3 posizioni.

Freno

Vedere le figure 27 - 28

- Applicare sempre il freno quando si arresta il passeggino. Spingere leggermente il passeggino per assicurarsi che il freno sia inserito.

Uso della capottina

Vedere figura 29

Uso dei copri spallacci imbottiti

Vedere figura 30

Chiusura del passeggino

Vedere le figure 31 - 33

- Prima di piegare il passeggino, chiudere la capottina.
- Prima di chiudere il passeggino, rimuovere gli adattatori.

Per usare la copertura antipioggia

Vedere figura 34

- Prima di utilizzare la copertura antipioggia, assicurarsi che lo schienale sia stato regolato alla posizione più bassa e che le cinture siano state

allacciate.

- Quando si usa la copertura antipioggia, controllare sempre la ventilazione.
- Quando non viene utilizzata, controllare che la copertura antipioggia sia pulita e asciutta prima di ripiegarla.
- Non chiudere il passeggino dopo aver montato la copertura antipioggia.
- Non far sedere il bambino nel passeggino con la copertura antipioggia montata quando fa caldo.

Fissaggio e rimozione del seggiolino per auto Graco® Click Connect™ (8AG/ 8AV/ 8AO) (potrebbe non essere incluso)

Vedere le figure 35 - 41

Questo passeggino è compatibile esclusivamente con i seggiolini per auto Graco® SnugRide® con Click Connect™. Utilizzare solo con i seggiolini per auto Graco® che hanno il logo Click Connect™. L'uso improprio di questo prodotto con un seggiolino per auto potrebbe provocare lesioni gravi o morte. Leggere il manuale in dotazione con il seggiolino per auto Graco prima di utilizzarlo con il prodotto.

- Bloccare sempre il bambino con le cinture del seggiolino per auto quando si utilizza il seggiolino per auto nel passeggino. Se il bambino è già nel seggiolino per auto, controllare che sia correttamente allacciato.
- Rimuovere il seggiolino per auto Graco® Click Connect™ prima di chiudere il passeggino.

ES **ADVERTENCIA**

Cumple la norma EN 1888-2:2018.

IMPORTANTE: LEER DETENIDAMENTE Y CONSERVAR PARA FUTURAS CONSULTAS

LA SEGURIDAD DE SU HIJO PUEDE VERSE AFECTADA SI NO SIGUE ESTAS INSTRUCCIONES.

Utilice siempre el sistema de sujeción. Los cinturones de seguridad y los sistemas de sujeción se deben utilizar correctamente.

Asegúrese de que todos los dispositivos de bloqueo están bloqueados antes de usarlos.

No deje que el niño juegue con este producto.

Compruebe que los dispositivos de acoplamiento de la sillita para automóvil estén correctamente acoplados antes de su uso.

El montaje solo podrá ser realizado por personas adultas.

Este producto es adecuado para niños de hasta 22kg 4 años, lo que ocurra primero. Con niños de más peso el cochecito puede romperse.

Para evitar riesgos y la inestabilidad del producto, no deberá colocar objetos que sumen en total un peso superior a 4,5 kg en la cesta de almacenamiento.

Nunca deje al bebé desatendido. Vigílelo en todo momento mientras esté montado en el cochecito.

No utilice el cochecito para transportar a más de un niño a la vez. Nunca coloque bolsos, bolsas de la compra, paquetes ni ningún otro objeto en el manillar ni en la capota.

No utilice accesorios que no estén aprobados por el fabricante. Utilice únicamente las piezas de recambio proporcionadas o recomendadas por el fabricante o distribuidor.

Nunca utilice accesorios, piezas o componentes no fabricados o aprobados por el fabricante. Lea el manual de instrucciones detenidamente.

Lea todas las instrucciones incluidas en el manual antes de utilizar el producto. Guarde este manual de instrucciones para futuras consultas. Si no sigue estas advertencias e instrucciones, podrían producirse graves lesiones o, incluso, la muerte. Para evitar lesiones graves como consecuencia de caídas o resbalones, mantenga al niño sujeto con el arnés en todo momento.

Asegúrese de mantener a los niños alejados de las partes móviles cuando realice ajustes en el cochecito.

Asegúrese de que el cochecito está totalmente abierto o plegado antes de permitir que el niño se acerque a él.

El niño podría resbalarse por las aberturas para las piernas y estrangularse si no está sujeto con el arnés.

Nunca utilice el cochecito en escaleras convencionales o mecánicas.

Manténgalo alejado de objetos a altas temperaturas, líquidos y aparatos electrónicos.

Nunca deje que su hijo se ponga de pie sobre el cochecito ni se siente en él con la cabeza orientada hacia adelante del cochecito.

Nunca coloque el cochecito en carreteras, cuestas o zonas peligrosas.

Para evitar el riesgo de estrangulamiento, NO coloque objetos con cordones alrededor del cuello del niño, no deje que cuelguen cordones de este producto ni ate los cordones a ningún juguete.

Si cuelga algún objeto del manillar y/o en la parte trasera del respaldo y/o de los laterales del cochecito, la estabilidad del cochecito se verá afectada.

NO levante el cochecito mientras el niño esté montado en él.

NO utilice la cesta de almacenamiento como portabebés.

Para evitar que pueda volcar, nunca permita que el niño trepe por el cochecito. Siempre suba y baje al niño del cochecito.

Tenga cuidado de no pillarse los dedos cuando pliegue y despliegue el cochecito.

Para evitar lesiones, asegúrese de que su hijo está alejado del producto cuando lo pliegue y lo despliegue.

Para garantizar la seguridad del niño, asegúrese de que todas las piezas están montadas y bien sujetas antes de utilizar el cochecito.

Para evitar el riesgo de estrangulamiento, asegúrese de que su hijo se mantiene alejado de la capota o de la capota impermeable.

Accione siempre los frenos cuando aparque el cochecito.

Deje de utilizar el cochecito si presenta daños o roturas.

El cochecito solo se debe utilizar a una velocidad de paseo. Este producto no es adecuado para utilizarlo mientras se corre.

Para evitar el riesgo de asfixia, retire la bolsa de plástico y los materiales de embalaje antes de utilizar este producto. A continuación, deberá mantener la bolsa de plástico y los materiales de embalaje fuera del alcance de bebés y niños.

Este producto no es adecuado para correr ni patinar.

En el caso de los recién nacidos, le recomendamos que el asiento diseñado para utilizarse desde el nacimiento lo coloque en la posición lo más reclinada posible.

El dispositivo de estacionamiento deberá estar engranado cuando coloque y retire al niño.

En asientos de vehículo que se utilicen con un chasis, este vehículo no sustituye a una cuna ni una cama. Si su hijo necesita dormir, deberá colocarlo sobre una cuna, una cama o un capazo adecuado.

CUIDADO Y MANTENIMIENTO

Examine periódicamente su cochecito por si tuviera tornillos sueltos, piezas desgastadas o materiales dañados o descosidos. Sustituya o repare las piezas que lo requieran. Utilice solamente piezas de recambio de Graco®.

Cuando utilice su cochecito en la playa, límpielo completamente después de usarlo para eliminar cualquier resto de arena y sal que haya podido quedar en los ensamblajes de las ruedas.

Deje de utilizar el cochecito si presenta daños o roturas.

Sin lejía, alcohol o limpiadores abrasivos. Deje que se seque antes de guardarlo.

La exposición excesiva al sol puede causar la decoloración prematura del plástico y la tela del cochecito.

PARA LIMPIAR EL ACOLCHADO de la unidad del asiento: limpie el acolchado del asiento con un paño húmedo.

PARA LIMPIAR LA ESTRUCTURA del cochecito: utilice únicamente jabón o detergente para uso doméstico y agua tibia.

Lista de piezas

- A** Capota
- B** Reposabrazos
- C** Arnés para los hombros
- D** Hebilla
- E** Soporte para las pantorrillas
- F** Ruedas delanteras
- G** Adaptadores (puede que no se incluya)
- H** Bloqueo secundario
- I** Asa de plegado con una sola mano
- J** Ajustador del respaldo
- K** Cesta de almacenamiento
- L** Manetas de freno
- M** Ruedas traseras
- N** Cubierta impermeable

Montaje del producto

Lea todas las instrucciones incluidas en este manual antes de montar y utilizar este producto.

Para abrir el cochecito

Consulte las imágenes 1 - 3

- Compruebe que la estructura del cochecito está completamente abierta y bloqueada antes de continuar.

Para fijar y quitar las ruedas delanteras

Consulte las imágenes 4 - 6

Para fijar y quitar las ruedas traseras

Consulte las imágenes 7 - 9

Para fijar y quitar el reposabrazos

Consulte las imágenes 10 - 11

El cochecito completamente montado aparece en la imagen 12.

Uso del producto

Para asegurar al niño - Arnés de 5 puntos

Consulte las imágenes 13 - 18

- Con el fin de evitar lesiones graves como consecuencia de caídas o resbalones, mantenga al niño sujeto con el arnés en todo momento.
- NO cruce los cinturones de los hombros. Si lo hace, podría presionar el cuello del niño.
- Asegúrese de que el arnés está ajustado correctamente y que el niño está en una posición cómoda y perfectamente segura. El espacio entre el niño y el arnés para los hombros deberá ser del grosor de un dedo más o menos.

Para ajustar la posición del arnés para los hombros

Consulte las imágenes 19 - 21

- Para los niños más altos, utilice el anclaje A del arnés para los hombros y las ranuras de los hombros más altas.
- Para los niños más pequeños, utilice el anclaje B del arnés para los hombros y las ranuras de los hombros más bajas.
- Con el fin de proteger al niño contra caídas, después de colocarlo en el asiento, compruebe si la altura y el largo de los arneses para los hombros y la cintura son los adecuados.

Para reclinar el respaldo

Consulte las imágenes 22 - 23

Soporte para las pantorrillas

Consulte las imágenes 24 - 25

Para usar el reposabrazos

Consulte la imagen 26

- El reposabrazos tiene 3 posiciones.

Freno

Consulte las imágenes 27 - 28

- Aplique siempre el freno cuando el cochecito esté parado. Empuje el cochecito ligeramente para asegurarse de que el freno está accionado.

Para usar la capota

Consulte la imagen 29

Para usar la cubierta del arnés para los hombros

Consulte la imagen 30

Para plegar el cochecito

Consulte las imágenes 31 - 33

- Pliegue la capota antes de plegar el cochecito.

- Quite los adaptadores antes de plegar el cochecito.

Para usar la cubierta impermeable

Consulte la imagen 34

- Antes de utilizar la cubierta impermeable, asegúrese de ajustar el respaldo en la posición más baja y de fijar el dispositivo de sujeción para niños.
- Cuando utilice la cubierta impermeable, deberá asegurarse siempre de que tenga una ventilación adecuada.
- Cuando no vaya a utilizar la cubierta impermeable, asegúrese de que esté limpia y seca antes de plegarla.
- No pliegue el cochecito después de montar la cubierta impermeable.
- No coloque al niño en el cochecito con la cubierta impermeable montada si la temperatura es cálida.

Para fijar y quitar el asiento para vehículo para niños Graco® Click Connect™ (8AG/ 8AV/ 8AO) (puede que no se incluya)

Consulte las imágenes 35 - 41

Este cochecito solo es compatible con los asientos para vehículo para niños Graco® SnugRide® con Click Connect™. Úselo únicamente con asientos para vehículo para niños Graco® que tengan el logotipo Click Connect™. El uso inadecuado de este producto con un asiento para vehículo puede provocar lesiones graves o la muerte. Lea el manual proporcionado con su asiento para vehículo Graco antes de usarlo con el producto.

- Asegure siempre a su hijo con el arnés del asiento para vehículo cuando use el asiento para vehículo en el cochecito. Si su hijo ya está en el asiento para vehículo, compruebe que el hijo esté asegurado con el arnés.
- Quite el asiento para vehículo para niños Graco® Click Connect™ antes de plegar el cochecito.

PT  **AVISO**

Cumpra a norma EN 1888-2:2018.

IMPORTANTE - LEIA ATENTAMENTE E GUARDE PARA FUTURA REFERÊNCIA

A SEGURANÇA DA CRIANÇA PODE SER AFETADA SE NÃO SEGUIR ESTAS INSTRUÇÕES.

Utilize sempre o sistema de retenção. Os cintos de segurança e os sistemas de retenção devem ser utilizados corretamente.

Certifique-se de que os dispositivos de bloqueio estão acionados antes de utilizar a alcofa.

Não deixe a criança brincar com este produto.

Verifique se os dispositivos de encaixe do veículo estão devidamente acionados antes da utilização.

A montagem deverá ser efetuada por adultos.

Este produto é indicado para crianças com menos de 22kg ou 4 anos, o que ocorrer primeiro. Se a criança for mais pesada, o carrinho de bebê pode danificar-se.

Para evitar condições perigosas e instáveis, não coloque mais de 4,5 kg no cesto de armazenamento.

Nunca deixe a criança sem supervisão. Mantenha sempre a criança sob a sua supervisão enquanto estiver no carrinho de bebê.

Utilize o carrinho de bebê com apenas uma criança de cada vez. Nunca coloque bolsas, sacos de compras, embalagens ou acessórios na pega ou cobertura.

Não utilize acessórios que não sejam aprovados pelo fabricante. Utilize apenas peças de substituição fornecidas e recomendadas pelo fabricante/distribuidor.

Nunca utilize acessórios, peças ou componentes que não sejam produzidos ou aprovados pelo fabricante. Leia atentamente o manual de instruções.

Leia todas as instruções neste manual antes de utilizar o produto. Guarde este manual de instruções para utilização futura. O incumprimento dos avisos e instruções pode resultar em lesões graves ou morte.

Para evitar lesões graves devido a quedas ou deslizamentos, utilize sempre as correias de segurança.

Certifique-se de que o corpo da criança não está em contacto com as partes móveis ao ajustar o carrinho de bebê.

Certifique-se de que o carrinho de bebê está totalmente aberto ou dobrado antes de deixar a criança perto do carrinho.

Se não utilizar as alças, a criança pode escorregar pelas aberturas das pernas e sufocar.

Nunca utilize o carrinho de bebê em escadas rolantes ou convencionais.

Mantenha o produto afastado de objetos a altas temperaturas, líquidos e dispositivos eletrónicos.

Nunca deixe a criança colocar-se de pé no carrinho de bebê ou sentar-se com a cabeça virada para a frente do carrinho.

Nunca coloque o carrinho de bebê em estradas, declives ou áreas perigosas.

Para evitar o estrangulamento, NÃO coloque artigos com fios à volta do pescoço da criança, pendure fios neste produto, ou ate fios a brinquedos.

Qualquer carga colocada sobre a pega e/ou na traseira do apoio das costas e/ou nas laterais do veículo podem afetar a estabilidade do mesmo.

NÃO eleve o carrinho enquanto a criança estiver lá dentro.

NÃO utilize o cesto de armazenamento como transportador.

Nunca deixe a criança trepar o carrinho de bebé, sob o risco de o derrubar. Seja sempre você a retirar e a colocar a criança no carrinho de bebé.

Para evitar apertar os dedos, tenha cuidado ao dobrar e desdobrar o carrinho de bebé.

Para evitar lesões, assegure-se de que mantém a criança afastada ao dobrar e desdobrar este produto.

Para assegurar a segurança da criança, certifique-se de que todas as peças estão montadas e firmemente apertadas antes de utilizar o carrinho de bebé.

Para evitar o perigo de asfixia, certifique-se de que a criança está afastada da cobertura ou da capa de chuva.

Acione sempre os travões quando parar o carrinho de bebé.

Interrompa a utilização do carrinho de bebé caso este esteja danificado ou quebrado.

O carrinho de bebé deve ser utilizado apenas em velocidade de passeio. Este produto não se destina a ser utilizado em corrida.

Para evitar risco de asfixia, retire o saco de plástico e os materiais de embalagem antes de utilizar este produto. O saco de plástico e os materiais de embalagem devem ser afastados de bebés e crianças.

Este produto não é adequado para correr ou patinar.

No caso de recém-nascidos, recomenda-se que utilize a cadeira na posição mais reclinada possível.

O dispositivo de travagem deve ser acionado ao colocar e remover a criança.

Para as cadeiras auto utilizadas em conjunto com a estrutura do carrinho de bebé, o carrinho não substitui um berço ou cama. Se a criança precisar de dormir, coloque-a na alfofa, berço ou cama apropriados.

CUIDADO E MANUTENÇÃO

Verifique periodicamente se o carrinho de bebé tem parafusos desapertados, peças desgastadas, materiais ou costuras rasgados. Substitua ou repare as peças, conforme necessário. Utilize apenas peças de substituição Graco®.

Se utilizar o carrinho de bebé na praia, limpe totalmente o carrinho de bebé após a sua utilização para remover a areia e o sal dos componentes das rodas.

Interrompa a utilização do carrinho de bebé caso este fique danificado ou quebrado.

Não utilize lixívia, álcool ou produtos de limpeza abrasivos. Deixe secar antes de armazenar.

A exposição excessiva ao sol poderá causar o desvanecimento prematuro do plástico e tecido do carrinho de bebé.

PARA LIMPAR O TECIDO do assento: limpe com um pano humedecido.

PARA LIMPAR A ESTRUTURA do carrinho, utilize apenas sabão ou detergente e água quente.

Lista de componentes

- A** Cobertura
- B** Barra de proteção frontal
- C** Alças
- D** Fivela
- E** Apoio de pernas
- F** Rodas frontais
- G** Adaptadores (pode não estar incluída)
- H** Bloqueio secundário
- I** Pega para dobrar a uma mão
- J** Regulador de encosto
- K** Cesto de armazenamento
- L** Alavanca do travão
- M** Rodas traseiras
- N** Capa impermeável

Montagem do produto

Leia atentamente todas as instruções neste manual antes de instalar e utilizar este produto.

Abrir o carrinho de bebé

Ver imagens 1 - 3

- Verifique se a estrutura do carrinho de bebé está completamente aberta e bloqueada antes de continuar.

Colocar e remover as rodas dianteiras

Ver imagens 4 - 6

Colocar e remover as rodas traseiras

Ver imagens 7 - 9

Colocar e remover a barra de proteção frontal

Ver imagens 10 - 11

A ilustração apresenta o carrinho totalmente montado 12

Utilização do produto

Prender a criança - cinto de 5 pontos de fixação

Ver imagens 13 - 18

- Para evitar lesões graves como consequência de quedas ou deslizamentos, prenda sempre a criança com as alças.
- NÃO cruze as correias dos ombros. Se fizer, estará a pressionar o pescoço da criança.
- Certifique-se de que as alças estão devidamente ajustadas e a criança segura. O espaço entre a criança e as alças deve ter a espessura aproximada de um dedo.

Ajustar a posição das alças

Ver imagens 19 - 21

- No caso de crianças maiores, utilize a alça A e as ranhuras para ombro mais altas.
- Para crianças mais pequenas, utilize o ponto de fixação B e as ranhuras dos ombros mais baixas.
- Para proteger o seu filho de cair, depois de colocar o seu filho no assento, verifique se a alça e o cinto subabdominal estão na altura e comprimento adequados.

Reclinar o apoio das costas

Ver imagens 22 23

Apoio de pernas

Ver imagens 24 25

Utilizar a barra de proteção frontal

Ver imagem 26

- A barra de proteção frontal tem 3 posições.

Travão

Ver imagens 27 28

- Acione o travão sempre que parar o carrinho do bebé. Empurre ligeiramente o carrinho de bebé para garantir que o travão está acionado.

Utilizar a cobertura

Ver imagem 29

Utilizar a capa das alças

Ver imagem 30

Dobrar o carrinho de bebé

Ver imagens 31 - 33

- Dobre a cobertura antes de dobrar o carrinho de bebé.
- Retire os adaptadores antes de dobrar o carrinho de bebé.

Para utilizar a capa impermeável

Ver imagem 34

- Antes de utilizar a capa impermeável, certifique-se de que o apoio das costas foi ajustado para a posição mais baixa e o dispositivo de retenção para crianças apertado.
- Quando utilizar a capa impermeável, verifique sempre a sua ventilação.
- Quando não estiver em utilização, verifique se a capa impermeável foi limpa e seca antes de a dobrar.
- Não dobre o carrinho de bebé depois de instalar a capa impermeável.
- Não coloque a criança no carrinho de bebé com a capa impermeável instalada durante o tempo quente.

Colocar e remover a cadeira auto Graco® Click Connect™ (8AG/8AV/8AO) (pode não estar incluída)

Ver imagens 35 - 41

Este carrinho é compatível apenas com cadeiras auto Graco® SnugRide® com Click Connect™. Utilize apenas cadeiras auto Graco® que apresentem o logótipo Click Connect™. A utilização inadequada deste produto com uma cadeira auto pode provocar ferimentos graves ou morte. Leia o manual fornecido com a cadeira auto Graco antes de a utilizar no seu produto.

- Prenda sempre a criança com as correias da cadeira auto quando utilizar a cadeira auto no carrinho de bebé. Se a criança já estiver colocada na cadeira auto, verifique se está presa com as correias.
- Remova a cadeira auto Graco® Click Connect™ antes de dobrar o carrinho de bebé.

PL ⚠ OSTRZEŻENIE

Zgodność z EN 1888-2:2018.

WAŻNE - DOKŁADNIE PRZECZYTAJ I ZACHOWAJ DO PRZYSZŁEGO WYKORZYSTANIA

NIEPRZESTRZEGANIE TYCH INSTRUKCJI MOŻE SPOWODOWAĆ NARAŻENIE BEZPIECZEŃSTWA TWOJEGO DZIECKA.

Należy zawsze używać system przytrzymujący. Pasy bezpieczeństwa i systemy przytrzymujące muszą być używane prawidłowo.

Upewnij się, że wszystkie blokady są załączone zanim rozpoczniesz korzystanie z produktu.

Nie należy pozwalać dziecku na zabawę z tym produktem.

Przed użyciem należy sprawdzić, czy urządzenia mocowania na siedzeniu samochodowym są prawidłowo przymocowane.

Wymagany jest montaż przez osobę dorosłą.

Ten produkt jest przeznaczony dla dzieci o wadze do 22kg lub w wieku do 4 lat, zależnie od tego co nastąpi wcześniej. Nieodpowiednia waga dziecka może spowodować uszkodzenie wózka.

Aby zapobiec niebezpiecznym sytuacjom, niestabilności, w koszu nie należy umieszczać więcej niż 4,5kg bagażu.

Nigdy nie należy zostawiać dziecka bez nadzoru. Dziecko w wózku powinno być zawsze widoczne.

W wózku dziecięcym może znajdować się jednocześnie tylko jedno dziecko. Nigdy nie należy zawieszzać torebek, toreb na zakupy, paczek

lub akcesoriów na uchwycie lub na daszku.

Nie należy używać akcesoriów niezatwierdzonych przez producenta. Używać można wyłącznie części zamienne dostarczone lub zalecane przez producenta/dystrybutora.

Nigdy nie wolno używać akcesoriów, części lub komponentów nie wyprodukowanych lub niezatwierdzonych przez producenta. Należy dokładnie przeczytać podręcznik.

Przed użyciem tego produktu, należy przeczytać wszystkie instrukcje z tego podręcznika. Ten podręcznik należy zachować do przyszłego użycia.

Niestosowanie się do tych ostrzeżeń i instrukcji, może spowodować poważne obrażenia lub śmierć.

Aby uniknąć poważnych obrażeń w wyniku upadku lub zsunięcia, należy używać uprząż.

Podczas regulacji wózka dziecięcego należy się upewnić, że na ciele dziecka nie ma ruchomych części.

Przed dopuszczeniem dziecka w pobliże wózka należy upewnić się, że jest on całkowicie rozłożony lub złożony.

Jeśli nie będzie używana uprząż, dziecko może ześlizgnąć się do szczelin na nogi i udusić się.

Nigdy nie należy używać wózka dziecięcego na schodach lub w windach.

Należy unikać obiektów o wysokich temperaturach, płynów i elektroniki.

Nigdy nie należy pozwalać dziecku stawać w wózku lub siadać w wózku głową zwrócona w kierunku wózka.

Wózka dziecięcego nigdy nie należy ustawiać na drogach, stokach lub w niebezpiecznych miejscach.

Aby uniknąć uduszenia, NIE wolno umieszczać na szyi dziecka elementów ze sznurkiem, pozostawiać wiszących sznurków na tym produkcie lub wiązać sznurków do zabawek.

Każdy łądunek przymocowany do uchwytu i/lub z tyłu oparcia i/lub na bokach wózka będzie wpływać na stabilność wózka.

NIE należy podnosić wózka dziecięcego, gdy znajduje się w nim dziecko.

NIE należy używać kosza do przewożenia dziecka.

Aby zapobiec przewróceniu, nigdy nie należy pozwalać dziecku na wspinanie się po wózku dziecięcym. Należy zawsze wkładać i wyjmować dziecko z wózka dziecięcego.

Aby uniknąć uchwycenia palców, podczas składania i rozkładania wózka dziecięcego należy zachować ostrożność.

Aby uniknąć obrażeń podczas składania i rozkładania tego produktu należy się upewnić, że dziecko znajduje się dalej.

Aby zapewnić bezpieczeństwo dziecka, przed użyciem wózka dziecięcego należy się upewnić, że wszystkie części zostały złożone i przymocowane prawidłowo.

Aby uniknąć uduszenia, należy się upewnić, że dziecko nie styka się z daszkiem lub osłoną przeciwdeszczową.

Podczas parkowania wózka dziecięcego należy zawsze uruchamiać hamulce.

Należy przerwać używanie wózka jeśli zostanie on uszkodzony lub pęknięty.

Wózek dziecięcy można używać wyłącznie z prędkością spacerową.

Ten produkt nie jest przeznaczony do używania podczas joggingu.

Aby uniknąć uduszenia, przed użyciem tego produktu należy usunąć plastikowy worek i materiały pakujące. Plastikowy worek i materiały pakujące należy trzymać z dala od niemowląt i dzieci.

Ten produkt nie jest odpowiedni do biegania lub jazdy na wrotkach.

Wózek dziecięcy przeznaczony dla dzieci od urodzenia, dla noworodków powinien być używany w najbardziej nachylonej pozycji.

Podczas wkładania i wyjmowania dzieci należy uruchomić urządzenie parkingowe.

Foteliki samochodowe używane w połączeniu z podstawą nie zastępują łóżeczka dziecięcego ani łóżka. Gdy dziecko chce spać, należy je umieścić w odpowiednim wózku dziecięcym, łóżeczku dziecięcym lub na łóżku.

PIELĘGNACJA I KONSERWACJA

Od czasu do czasu sprawdzić, czy w wózku nie ma poluzowanych wkrętów, zużytych części, rozdartego materiału lub szwów. W razie potrzeby, naprawić lub wymienić części. Stosować jedynie części zamienne Graco®.

W przypadku korzystania z wózka na plaży, dokładnie oczyścić wózek po użyciu, w celu usunięcia piasku i soli z zespołów kółek.

Zaprzestań korzystania z wózka dziecięcego, jeżeli został on uszkodzony lub zniszczony.

Nie należy stosować wybielaczy, alkoholu lub ściernych środków czyszczących. Pozostawić do wysuszenia przed przechowaniem.

Nadmierna ekspozycja na słońce może spowodować przedwczesne wypowienie tworzyw sztucznych i tkanin wózka dziecięcego.

ABY WYCZYŚCIĆ WKŁADKĘ fotelika: wytrzyj wkładkę fotelika miękką wilgotną szmatką.

DO CZYSZCZENIA RAMY wózka dziecięcego, należy stosować jedynie mydło domowe lub detergent i ciepłą wodę.

Wykaz części

A Daszka

B Pałąk

C Uprząż na ramiona

D Sprzączka

E Oparcie tydek

F Koła przednie

G Adaptery (może nie być dostarczony)

H Druga blokada

I Uchwyt składania jedną ręką

J Regulator oparcia

K Kosz

L Dźwignia hamulca

M Koła tylne

N Osłona przeciwdeszczowa

Konfiguracja produktu

Przed montażem i rozpoczęciem używania tego produktu, należy przeczytać wszystkie instrukcje z tego podręcznika.

Rozkładanie wózka dziecięcego

Patrz rysunki 1 - 3

- Przed kontynuowaniem upewnij się, że rama wózka dziecięcego jest całkowicie rozłożona i zablokowana.

Montaż i demontaż kół przednich

Patrz rysunki 4 - 6

Montażu i demontaż kół tylnych

Patrz rysunki 7 - 9

Montaż i demontaż kół pałąka na ramiona

Patrz rysunki 10 - 11

Całkowicie zmontowany wózek jest pokazany jako 12

Korzystanie z produktu

Przypinanie dziecka za pomocą 5-punktowej uprzęży

Patrz rysunki 13 - 18

- Aby uniknąć poważnych obrażeń w wyniku upadku lub zsunięcia, należy zawsze zabezpieczyć dziecko uprzężą.

- NIE NALEŻY krzyżować pasów na ramiona. Może to spowodować nacisk na kark dziecka.
- Należy się upewnić, że uprząż jest prawidłowo wyregulowana i dziecko jest dobrze zabezpieczone. Odległość między dzieckiem a uprzążą na ramiona powinna wynosić około grubości jednego palca.

Regulacja położenie uprząży na ramiona

Patrz rysunki 19 - 21

- Dla większego dziecka, należy używać kotwy A uprząży na ramiona i wyższych szczelin uprząży na ramiona.
- Dla małych dzieci należy używać zaczepu pasa naramiennego B i najniższych otworów na ramiona.
- Aby zabezpieczyć dziecko przed upadkiem, po umieszczeniu dziecka na siedzeniu, należy sprawdzić, czy uprząż na ramiona i na talię jest założona na właściwej wysokości i, czy ma odpowiednią długość.

Nachylanie oparcia pleców

Patrz rysunki 22 23

Oparcie łydek

Patrz rysunki 24 25

W celu użycia pałąka

Patrz rysunek 26

- Pałąk ma 3 pozycje.

Hamulec

Patrz rysunki 27 28

- Zawsze, kiedy wózek stoi hamulec powinien być zablokowany. Popchną wózek nieznacznie do przodu w celu upewnienia się, że hamulec działa.

Używanie daszka

Patrz rysunek 29

W celu użycia osłony uprząży na ramiona

Patrz rysunek 30

Składanie wózka dziecięcego

Patrz rysunki 31 - 33

- Przed złożeniem wózka dziecięcego należy złożyć daszek.
- Przed złożeniem wózka należy zdjąć adaptery.

Używanie osłony przeciwdeszczowej

Patrz rysunek 34

- Przed użyciem osłony przeciwdeszczowej, upewnij się, że oparcie zostało ustawione w najniższym położeniu a fotelik samochodowy dla niemowlęcia został przymocowany.
- W przypadku korzystania z osłony przeciwdeszczowej należy zawsze pamiętać o sprawdzeniu wentylacji.
- Jeżeli nie jest używana folia przeciwdeszczowa, przed złożeniem należy pamiętać o jej wyczyszczeniu i wysuszeniu.
- Nie wolno składać wózka z założoną osłoną przeciwdeszczową.
- W przypadku upalnej pogody nie wolno wkładać dziecka do wózka z założoną osłoną przeciwdeszczową.

Montaż i demontaż fotelika samochodowego dla niemowlęcia Graco® Click Connect™ (8AG/ 8AV/ 8AO) (może nie być dostarczony)

Patrz rysunki 35 - 41

Ten wózek dziecięcy jest zgodny wyłącznie z fotelikami dla niemowląt Graco® SnugRide® z systemem Click Connect™. Należy używać wyłącznie foteliki dla niemowląt Graco® z logo Click Connect™. Nieprawidłowe używanie tego produktu z fotelikiem samochodowym, może spowodować poważne obrażenia lub śmierć. Przed użyciem produktu należy przeczytać instrukcję dostarczoną z fotelikiem samochodowym Graco.

- Podczas używania w wózku dziecięcym fotelika samochodowego należy zawsze zabezpieczyć dziecko uprzążą fotelika samochodowego. Jeśli dziecko już znajduje się w foteliku samochodowym, należy sprawdzić, czy jest zabezpieczone uprzążą.
- Zdemontować fotelik samochodowy dla niemowlęcia Graco® Click Connect™ przed złożeniem wózka dziecięcego.

CZ **VAROVÁNÍ**

Splňuje normu EN 1888-2:2018.

DŮLEŽITÉ - POZORNĚ SI PŘEČTĚTE TENTO NÁVOD A USCHOVEJTE JEJ PRO BUDOUCÍ POUŽITÍ

V PŘÍPADĚ NEDODRŽENÍ TĚCHTO POKYNŮ MŮŽE DOJÍT K OHROŽENÍ BEZPEČNOSTI VAŠEHO DÍTĚTE.

Vždy používejte zádržný systém.

Je nezbytné správně používat bezpečnostní pásy a zádržné systémy.

Před použitím si ověřte, že jsou všechny zajišťovací prvky zaklesnuty.

Tento výrobek není hračka. Nedovolte dítěti, aby si s tímto výrobkem hrál.

Před použitím zkontrolujte, zda jsou připevňovací zařízení lůžka nebo sedačky nebo autosedačky správně zaklesnuta.

Sestavení smí provést pouze dospělá osoba.

Tento produkt je vhodný pro děti do 22kg nebo do 4 let (podle toho, co nastane dříve). Při převážení nepřipoutaného dítěte dojde k poškození kočárku.

Aby se zabránilo nebezpečné a nestabilní situaci, neumísťujte do úložného košíku více než 4,5 kg.

Nikdy nenechávejte dítě bez dozoru. Když je vaše dítě v kočárku, mějte jej vždy na očích.

Na tomto kočárku převázejte pouze jedno dítě najednou. V žádném případě neumísťujte peněženky, nákupní tašky, balíky nebo příslušenství na držadlo nebo stříšku.

Je zakázáno používat příslušenství, které nebylo schváleno výrobcem. Je dovoleno používat pouze náhradní díly, které byly dodány nebo

doporučeny výrobcem/distributorem.

V žádném případě nepoužívejte příslušenství, součásti nebo komponenty, které nebyly vyrobeny nebo schváleny výrobcem. Pozorně si přečtěte návod k použití.

Před použitím tohoto výrobku si přečtěte všechny pokyny v tomto návodu. Uchovejte si tento návod pro budoucí použití. Nedodržení těchto výstrah a pokynů může vést k vážnému poranění nebo smrti.

Aby se zabránilo pádu nebo vyklouznutí a vážnému zranění, vždy používejte postroj.

Při nastavování kočárku zajistěte, aby se vaše dítě nacházelo mimo dosah pohyblivých částí.

Než dítě pustíte ke kočárku, ujistěte se, že kočárek je zcela otevřený nebo rozložen.

V případě nepoužití postroje může dítě sklouznout do otvorů pro nohy a zamotat se.

V žádném případě nepoužívejte tento kočárek na schodech nebo eskalátorech.

Uchovávejte mimo dosah předmětů o vysoké teplotě, kapalin a elektroniky.

V žádném případě nedovolte svému dítěti, aby si na kočárku stoupalo nebo aby sedělo na kočárku hlavou dopředu.

V žádném případě neumísťujte kočárek na silnice, svahy nebo nebezpečná místa.

Aby se zabránilo uškrcení, NEUMÍSŤUJTE předměty s provázky okolo krku dítěte, nezavěšujte provázky z tohoto výrobku ani nepřivazujte provázky k hračkám.

Jakákoli zátěž připevněná na držadlo a/nebo na zadní stranu opěráku a/ nebo na boční strany vozidla snižuje jeho stabilitu.

NEZVEDEJTE kočárek, pokud je dítě v kočárku.

NEVOZTE dítě v úložném košíku.

Aby se zabránilo převrácení, v žádném případě nedovolte dítěti, aby na kočárek šplhalo. Při vkládání a vyjímání z kočárku dítě vždy zvedněte.

Aby se zabránilo skřípnutí prstů, postupujte při rozkládání a skládání kočárku opatrně.

Při skládání a rozkládání tohoto výrobku zajistěte, aby dítě nebylo v kočárku ani poblíž a nemohlo dojít k poranění dítěte.

Aby byla zajištěna bezpečnost vašeho dítěte, před použitím kočárku zkontrolujte, zda jsou všechny díly řádně sestaveny a zajištěny.

Aby se zabránilo uškrcení, zajistěte, aby vaše dítě bylo mimo dosah stříšky nebo pláštěnky.

Při parkování kočárku vždy použijte brzdy.

Pokud je kočárek poškozený nebo rozbitý, přestaňte jej používat.

Tento kočárek lze používat pouze při rychlosti chůze. Tento výrobek není určen pro použití při kondičním běhání.

Před používáním tohoto výrobku odstraňte igelitový sáček a obalové materiály, aby se zabránilo udušení. Igelitový sáček a obalové materiály je třeba uchovávat mimo dosah novorozenců a dětí.

Tento výrobek není vhodný pro běhání nebo bruslení.

Tento kočárek je určen pro používání od narození. Pro novorozence doporučujeme používat co nejvíce sklopenou polohu zádové opěrky.

Při vkládání nebo vyjímání dětí musí být aktivováno parkovací zařízení.

Používáte-li autosedačky v kombinaci s podvozkem, toto vozidlo nenahrazuje postýlku ani lůžko. Když vaše dítě potřebuje spát, uložte jej do vhodné hluboké korby, postýlky nebo na vhodné lůžko.

PÉČE A ÚDRŽBA

Pravidelně kontrolujte stav opotřebených součástí a případně uvolněné šrouby, potrhání materiálu nebo švů kočárku. Poškozené součásti podle potřeby vyměňte nebo opravte. Používejte pouze náhradní díly Graco®.

Po používání na pláži kočárek důkladně vyčistěte a odstraňte písek a sůl z mechanismů a nápravy koleček.

Pokud se tento kočárek poškodí nebo rozbije, přestaňte jej používat.

Nepoužívejte žádná bělidla, líh ani abrazivní čisticí prostředky. Před uložením nechte uschnout.

Při nadměrném vystavení slunečnímu záření může dojít k předčasnému vyblednutí plastů a textilií kočárku.

POKYNY PRO ČIŠTĚNÍ POLSTRU SEDÁTKA: polstr sedátka očistěte vlhkým hadříkem.

POKYNY PRO ČIŠTĚNÍ RÁMU KOČÁRKU: používejte pouze jádrové mýdlo nebo detergent a teplou vodu.

Seznam částí

A Stříška

B Opěrka rukou

C Ramenní postroj

- D** Přezka
- E** Opěrka nohou
- F** Přední kolečka
- G** Adaptéry (nemusí být součástí dodávky)
- H** Sekundární zámek
- I** Rukojeť pro rozložení jednou rukou
- J** Nastavení opěradla
- K** Úložný košík
- L** Páčka brzdy
- M** Zadní kolečka
- N** Pláštěnka

Sestavení produktu

Před montáží a použitím tohoto výrobku si přečtěte všechny pokyny v tomto návodu.

Pokyny pro rozložení kočárku

Viz obrázky 1 - 3

- Než budete pokračovat, zkontrolujte, zda je rám kočárku zcela zajištěný.

Pokyny pro nasazení a sejmutí předních koleček

Viz obrázky 4 - 6

Pokyny pro nasazení a sejmutí zadních koleček

Viz obrázky 7 - 9

Pokyny pro nasazení a sejmutí opěrky rukou

Viz obrázky 10 - 11

Zcela sestavený kočárek je zobrazen na obrázku 12

Používání produktu

Pokyny pro zajištění dítěte - 5bodový postroj

Viz obrázky 13 - 18

- Aby se zabránilo pádu nebo vyklouznutí a vážnému zranění, vždy zajištěte své dítě postrojem.
- NEKŘÍŽTE ramenní pásy. Tím se vytváří tlak na krk dítěte.
- Zajištěte, aby byl postroj řádně upraven a aby bylo vaše dítě těsně připoutáno. Mezi dítětem a ramenním postrojem musí být prostor přibližně na tloušťku jednoho prstu.

Seřízení polohy ramenního postroje

Viz obrázky 19 - 21

- Pro větší dítě použijte kotvu ramenního postroje A a vyšší ramenní sloty.
- Pro menší dítě použijte kotvu ramenního postroje B a nejnižší ramenní sloty.
- Abyste vaše dítě ochránili před vypadnutím, po usazení dítěte do sedačky zkontrolujte, zda jsou ramenní a bederní postroj ve správné výšce a délce.

Náklon opěráku

Viz obrázky 22 23

Opěrka nohou

Viz obrázky 24 25

Pokyny pro používání opěrky rukou

Viz obrázek 26

- Opěrka rukou má 3 polohy.

Brzda

Viz obrázky 27 28

- Když se kočárek nepohybuje, vždy jej zabrzděte. Mírně zatlačte na kočárek a ověřte, zda je zabrzděný.

Použití stříšky

Viz obrázek 29

Pokyny pro používání polstru ramenního postroje

Viz obrázek 30

Rozložení kočárku

Viz obrázky 31 - 33

- Před rozložením kočárku složte stříšku.
- Před rozložením kočárku vyjměte adaptéry.

Použití pláštěnky

Viz obrázek 34

- Před použitím pláštěnky zkontrolujte, zda je opěrák v nejnižší poloze a zda je zádržný systém pro novorozence upevněný.
- Při použití pláštěnky prosím vždy zkontrolujte její ventilaci.
- Před složením vždy zkontrolujte, zda byla pláštěnka očištěna a je suchá.
- Neskládejte kočárek s nasazenou pláštěnkou.
- V horkém počasí neumísťujte dítě do kočárku s nasazenou pláštěnkou.

Nasazení a sejmutí autosedačky pro novorozence Graco® Click Connect™ (8AG/ 8AV/ 8AO) (nemusí být součástí dodávky)

Viz obrázky 35 - 41

Tento kočárek je kompatibilní pouze s autosedačkami Graco® SnugRide® se systémem Click Connect™. Používejte pouze s autosedačkami Graco®, které jsou označeny logem Click Connect™. V případě nesprávného používání tohoto výrobku s autosedačkou může dojít k vážnému zranění nebo smrti. Před používáním svého výrobku si přečtěte příručku dodanou s vaší autosedačkou Graco.

- Při používání autosedačky na kočárku vždy zajištěte dítě postrojem autosedačky. Když se dítě již nachází v autosedačce, zkontrolujte, zda je zajištěno postrojem.
- Před složením kočárku vyjměte autosedačku pro novorozence Graco® Click Connect™.

SK VÝSTRAHA

Vyhovuje norme EN 1888-2:2018.

DÔLEŽITÉ - POZORNE SI PREČÍTAJTE A UCHOVAJTE PRE NESKORŠIE POUŽITIE.

AK NEBUDETE DODRŽIAVAŤ TIETO POKYNY, MÔŽE TO MAŤ VPLYV NA BEZPEČNOSŤ VÁŠHO DIEŤAŤA.

Vždy používajte zadržiavací systém. Bezpečnostné pásy a zadržiavacie systémy sa musia používať správne.

Pred používaním sa uistite, že všetky zaistovacie zariadenia sú zaistené.

Tento výrobok nie je hračka. Nenechajte dieťa hrať sa s týmto výrobkom.

Pred použitím skontrolujte, či sú správne pripevnené upevňovacie zariadenia kočiarika, sedačky alebo autosedačky.

Montáž musia vykonať dospelé osoby.

Tento výrobok je vhodný pre deti od narodenia do 22kg alebo 4 rokov, podľa toho, čo nastane skôr. S nevhodným dieťaťom dôjde k poškodeniu kočička.

Aby ste predišli nebezpečným a nestabilným podmienkam, do úložného košíka neumiestňujte veci s hmotnosťou viac ako 4,5kg.

Nikdy nenechajte dieťa bez dozoru. Vždy, keď je dieťa v kočíku, majte naň dobrý výhľad.

Kočík používajte naraz len pre jedno dieťa. Nikdy nepokladajte na rukoväť ani textilnú striešku peňaženky, nákupné tašky, balíky alebo prvky príslušenstva.

Príslušenstvo, ktoré nie je schválené výrobcom, sa nesmie používať. Musia sa používať len náhradné

diely dodávané alebo odporúčané výrobcom/distribútorom.

Nikdy nepoužívajte príslušenstvo, časti ani komponenty, ktoré neboli vyrobené alebo schválené výrobcom. Pozorne si prečítajte návod na použitie.

Pred používaním tohto výrobku si prečítajte všetky pokyny, ktoré sú v príručke uvedené. Tento návod na použitie uložte pre budúce použitie. Nedodržanie týchto výstrah a pokynov môže viesť k vážnemu poraneniu alebo smrti.

Aby nedošlo k vážnemu zraneniu v dôsledku vypadnutia či vyklznutia, vždy používajte popruhy.

Pri nastavovaní kočička sa uistite, že je telo dieťaťa mimo pohyblivých častí.

Skôr než necháte dieťa priblížiť sa ku kočíku, uistite sa, že je kočík úplne rozložený alebo zložený.

Ak sa nepoužijú popruhy, dieťa môže vklznúť do otvorov pre nohy a uškrtiť sa.

Nikdy nepoužívajte kočík na schodoch ani eskalátoroch.

Udržiavajte mimo objektov s vysokou teplotou, tekutín a elektroniky.

Nikdy nedovoľte, aby dieťa stálo na kočíku alebo v ňom sedelo hlavou smerujúcou k prednej časti kočička.

Nikdy nenechávajte kočík na cestách, svahoch alebo v nebezpečných oblastiach.

Aby sa zabránilo uškrteniu, okolo krku dieťaťa NEUMIESTŇUJTE predmety so šnúrkami, šnúrky nenechajte visieť z tohto výrobku ani ich neuväzujte k hračkám.

Akékoľvek zaťaženie pôsobiace na rukoväť a/alebo zadnú stranu operadla a/alebo na boky vozidla ovplyvní stabilitu vozidla.

NEZDVÍHAJTE kočík, keď je v ňom dieťa.

NEPOUŽÍVAJTE úložný košík ako nosič na dieťa.

Aby ste predišli prevráteniu, nikdy nedovoľte, aby dieťa liezlo na kočík. Pri vkladaní dieťaťa do kočička a vyberaní z neho ho vždy zdvihnite.

Aby nedošlo k zachyteniu prstov, pri skladaní a rozkladaní kočička budte opatrní.

Aby ste sa vyhli poraneniu, uistite sa, že je dieťa pri rozkladaní a skladaní tohto výrobku v bezpečnej vzdialenosti.

Aby ste zaistili bezpečnosť dieťaťa, pred používaním kočička skontrolujte, či sú všetky diely riadne zostavené a dotiahnuté.

Aby sa zabránilo uškrteniu, uistite sa, že je dieťa mimo plátennej striešky alebo pláštenky.

Pokiaľ nie je kočík v pohybe, vždy ho zabrzdite.

Prestaňte používať kočík, ak je poškodený alebo porušený.

Kočík sa môže používať len pri rýchlosti chôdze. Tento výrobok nie je určený na používanie pri behaní.

Aby ste predišli uduseniu, pred použitím tohto výrobku odstráňte plastové vrečko a obalové materiály. Plastové vrečko a obalové materiály sa potom musia uchovávať mimo dosahu detí.

Tento výrobok nie je vhodný na behanie alebo korčuľovanie.

Kočík je navrhnutý na používanie od narodenia a pre novo narodené deti sa odporúča používanie úplne sklopenej polohy.

Pri vkladaní a vyberaní detí sa musí aktivovať parkovacie zariadenie.

Ak používate autosedačky v kombinácii s podvozkom, toto vozidlo nenahrádza postielku ani lôžko. Keď vaše dieťa potrebuje spať, uložte ho do vhodnej hlbokkej korby, postielky alebo na vhodné lôžko.

STAROSTLIVOSŤ A ÚDRŽBA

Občas skontrolujte, či na kočíku nie sú povolené skrutki, opotrebované súčasti alebo či nie je roztrhnutý alebo rozpáraný materiál. Tieto súčasti vymeňte alebo opravte. Používajte len náhradné diely od spoločnosti Graco®.

Pri používaní kočička na pláži ho po použití úplne vyčistite, aby ste odstránili piesok a soľ zo zostáv kolies. Prestaňte používať kočík, ak sa poškodí alebo zlomí.

Nepoužívajte bielidlo, liehovú ani abrazívne čistiace prostriedky. Pred uskladnením nechajte vysušiť.

Nadmerné vystavenie slnku by mohlo spôsobiť predčasné vyblednutie plastového materiálu a textilu kočička.

ČISTENIE ČALÚNENIA sedačky: čalúnenie sedačky utrite vlhkou handričkou.

ČISTENIE RÁMU kočička: používajte len domáce mydlo alebo čistiaci prostriedok a teplú vodu.

Zoznam jednotlivých častí

- A** Plátenná strieška
- B** Držadlo
- C** Ramenné popruhy
- D** Pracka
- E** Lýtková opierka
- F** Predné kolesá
- G** Adaptéry (nemusia byť súčasťou dodávky)
- H** Sekundárne zaistovacie tlačidlo
- I** Rukoväť na zloženie jednou rukou
- J** Nastavovací prvok operadla
- K** Úložný košík
- L** Brzdová páčka
- M** Zadné kolesá
- N** Pláštenka

Zostavenie výrobku

Pred zostavením a používaním tohto výrobku si prečítajte všetky pokyny, ktoré sú v tejto príručke uvedené.

Rozloženie kočíka

Pozrite si obrázky 1 - 3

- Pred pokračovaním skontrolujte, či je rám kočíka úplne rozložený so zaistenými západkami.

Pripevnenie a odmontovanie predných kolies

Pozrite si obrázky 4 - 6

Pripevnenie a odmontovanie zadných kolies

Pozrite si obrázky 7 - 9

Pripevnenie a odmontovanie držadla

Pozrite si obrázky 10 - 11

Úplne zostavený kočík je zobrazený na obrázku 12

Používanie výrobku

Zaistenie dieťaťa - 5-bodové popruhy

Pozrite si obrázky 13 - 18

- Aby ste predišli vážnemu poraneniu v dôsledku pádu alebo vyklznutia, vždy zaistite dieťa pomocou popruhov.
- **NEPREKRÍŽTE** ramenné pásy. Spôsobí to tlak na krk dieťaťa.
- Skontrolujte, či sú popruhy riadne nastavené a dieťa pohodlne zaistené. Medzera medzi dieťaťom a ramennými popruhmi musí byť široká asi na hrúbku jedného prsta.

Nastavenie polohy ramenných popruhov

Pozrite si obrázky 19 - 21

- Pre väčšie dieťa použite kotvu ramenných popruhov A a vyššie umiestnené otvory pre ramenné popruhy.
- Pri menšom dieťati použite kotvu ramenného popruhu B a najnižšie ramenné otvory.

- Aby bolo vaše dieťa chránené pred vypadnutím, po umiestnení dieťaťa do sedadla skontrolujte, či sú ramenné a bedrové popruhy v správnej výške a či majú správnu dĺžku.

Sklonenie operadla

Pozrite si obrázky 22 - 23

Lýtková opierka

Pozrite si obrázky 24 - 25

Použitie držadla

Pozrite si obrázok 26

- Držadlo má 3 polohy.

Brzda

Pozrite si obrázky 27 - 28

- Vždy, keď je kočík odstavený, aktivujte brzdu. Jemne zatlačte na kočík, aby ste sa uistili, že je brzda zatiahnutá.

Použitie plátennej striešky

Pozrite si obrázok 29

Použitie krytu ramenných popruhov

Pozrite si obrázok 30

Zloženie kočíka

Pozrite si obrázky 31 - 33

- Pred zložením kočíka zložte striešku.
- Pred zložením kočíka dajte dole adaptéry.

Použitie pláštenky

Pozrite si obrázok 34

- Pred použitím pláštenky sa uistite, že je opierka nastavená do najnižšej polohy a že dojčenská detská autosedačka bola pripútaná.

- Pri používaní pláštenky vždy skontrolujte vetranie.
- Keď sa nepoužíva, pred zložením skontrolujte, či je pláštenka vyčistená a vysušená.
- Po namontovaní pláštenky neskladajte kočík.
- V horúcom počasí nedávajte svoje dieťa do kočíka s namontovaným krytom proti dažďu.

Pripevnenie a odmontovanie detskej autosedačky Graco® Click Connect™ (8AG/8AV/8AO) (nemusia byť súčasťou dodávky)

Pozrite si obrázky 35 - 41

Tento kočík je kompatibilný len s detskými autosedačkami Graco® SnugRide® vybavenými systémom Click Connect™. Používajte len s detskými autosedačkami Graco®, na ktorých je logo Click Connect™. Nesprávne použitie tohto výrobku s autosedačkou môže mať za následok vážne zranenie alebo smrť. Pred použitím s výrobkom si prečítajte príručku dodanú s autosedačkou Graco.

- Keď používate autosedačku v kočíku, svoje dieťa vždy zaistíte popruhmi autosedačky. Ak je vaše dieťa už v autosedačke, skontrolujte, či je dieťa zaistené pomocou popruhov.
- Pred zložením kočíka odmontujte detskú autosedačku Graco® Click Connect™.

Usklađeno s EN 1888-2:2018.

VAŽNO - PROČITAJTE PAŽLJIVO I SAČUVAJTE ZA BUDUĆU UPORABU**SIGURNOST VAŠEG DJETETA MOŽE BITI UGROŽENA AKO SE NE PRIDRŽAVATE OVIH UPUTA.**

Uvijek koristite sustav sigurnosnih pojaseva za pričvršćivanje djeteta. Sigurnosne pojaseve i sustave za pričvršćivanje djeteta treba pravilno koristiti.

Prije uporabe provjerite jesu li uređaji za blokadu aktivirani.

Ne dopustiti djetetu da se igra ovim proizvodom.

Prije uporabe provjerite jesu li uređaji za pričvršćivanje sjedalice za dijete pravilno aktivirani.

Sklapanje treba vršiti odrasla osoba.

Ovaj proizvod prikladan je za djecu od rođenja do težine 22kg ili starosti 4 godine, što se od toga prije dogodi. Dječja kolica nisu namijenjena za dijete veće težine, pa će se na njima pojaviti oštećenja.

Ne stavljajte više od 4,5kg u košaru za odlaganje kako biste spriječili opasne situacije i nestabilna stanja.

Nikad ne ostavljajte dijete bez nadzora. Dok je dijete u kolicima neka vam je uvijek u vidnom polju.

U dječjim kolicima smije biti samo jedno dijete. Ne stavljajte torbice, torbe za kupovinu, pakete niti stavke dodatne opreme na ručku niti na krovčić.

Nije dozvoljeno korištenje dodatne opreme koju proizvođač nije odobrio. Potrebno je koristiti isključivo one

zamjenske dijelove koje isporučuje ili je preporučio proizvođač / dobavljač. Nikad ne koristite dodatnu opremu, dijelove ili komponente koje proizvođač ne proizvodi ili ih nije odobrio. Pažljivo pročitajte priručnik s uputama.

Prije uporabe proizvoda pročitajte sve upute u ovom priručniku. Spremite priručnik s uputama za buduću uporabu. Nepoštivanje ovih upozorenja i uputa može predstavljati opasnost i prouzročiti ozbiljne ozljede sa smrtnim ishodom.

Radi sprječavanja ozbiljnih ozljeda zbog ispadanja ili isklizavanja, uvijek koristite trake za pričvršćivanje djeteta. Prilikom podešavanja kolica provjerite je li tijelo djeteta izvan dohvata pokretnih dijelova.

Uvjerite se kako su kolica u potpunosti otvorena ili preklapljena prije no što im se dijete približi.

Ako se ne koriste trake za pričvršćivanje djeteta ono bi moglo iskliznuti u otvore za noge i zagušiti se.

Nikad ne vozite niti ne koristite kolica na običnim ili pokretnim stubama.

Držite podalje od predmeta i tekućina visoke temperature kao i elektronike.

Djetetu nikad nemojte dopustiti da stoji na kolicima niti da sjedi u kolicima glavom prema vrhu prednjeg dijela kolica.

Nikad ne stavljajte kolica na ceste, kosine ili opasna područja.

Radi sprječavanja mogućeg davljenja NE postavljajte predmete s užadi ili nitima oko dječjeg vrata, maknite viseće trake s ovog proizvoda i ne stavljajte trake na igračke.

Svaki teret postavljen ili obješen na ručku i / ili na stražnju stranu naslona i / ili na bočne strane dječjih kolica utjecat će na njihovu stabilnost.

NE podižite kolica dok se dijete nalazi u njima.

NE koristite košaru za odlaganje za vožnju ili nošenje djeteta.

Nikad ne dozvoljavajte djetetu da se penje na kolica kako biste spriječili prevrtanje. Uvijek podignite dijete kad ga stavljate u kolica ili vadite iz njih.

Pazite prilikom sklapanja ili rasklapanja kolica kako si ne biste prikliještili prste.

Prilikom sklapanja i rasklapanja ovog proizvoda udaljite dijete kako se ne bi ozlijedio.

Prije korištenja kolica, a radi sigurnosti djeteta provjerite jesu li svi dijelovi kolica pravilno sklopljeni i učvršćeni.

Pazite i provjerite kako dijete nije blizu krovčića ili pokrova protiv kiše da se ne bi ugušilo.

Prilikom zaustavljanja kolica uvijek aktivirajte kočnice.

Prestanite koristiti kolica ako su oštećena ili slomljena.

Kolica se smiju koristiti samo brzinom hoda. Ovaj proizvod nije namijenjen i ne smije se koristiti trčeci.

Uklonite plastičnu vreću i ambalažu prije korištenja ovog proizvoda radi sprječavanja opasnosti od gušenja. Plastičnu vreću i ambalažu treba skloniti i držati dalje od dohvata dojenčadi, beba i djece.

Ovaj proizvod nije prikladan za trčanje ili rolanje.

Dječja kolica koja su namijenjena za dijete od rođenja treba do kraja spustiti u najniži položaj kad se koristi za novorođenče.

Prilikom stavljanja i vađenja djece iz dječjih kolica uvijek je potrebno aktivirati kočnicu za parkiranje.

Dječje autosjedalice koje se koriste s bazom kolica ne mogu zamijeniti sklopivi ili običan dječji krevetić. Ako dijete treba spavati stavite ga u odgovarajuću košaru za bebu, sklopivi ili običan dječji krevetić.

BRIGA I ODRŽAVANJE

S vremena na vrijeme provjerite zategnutost vijaka na kolicima i provjerite postoje li istrošeni materijal ili poderani šavovi. Prema potrebi zamijenite ili popravite dijelove. Koristite samo Graco® zamjenske dijelove.

Nakon korištenja dječjih kolica na plaži pažljivo nakon toga očistite sklopove kotačića od ostataka pijeska i soli.

Prestanite koristiti kolica ako su oštećena ili slomljena.

Ne koristite izbjeljivače, alkohol ili abrazivna sredstva za čišćenje. Prije pohrane pustite neka se osuše.

Pretjerano izlaganje suncu može prouzročiti brzo izbljeđivanje plastike i tkanine na kolicima.

ZA ČIŠĆENJE JASTUKA sjedalice: obrišite vlažnom krpom.

ZA ČIŠĆENJE OKVIRA kolica koristite samo običan sapun ili deterdžent i toplu vodu.

Popis dijelova

- A** Krovčić
- B** Prečka za ruke
- C** Trake za pričvršćivanje ramena
- D** Kopča
- E** Potpora za noge
- F** Prednji kotačići
- G** Adapteri (neobvezni dio isporuke)
- H** Sekundarna blokada
- I** Ručka za jednoručno sklapanje
- J** Podešivač naslona sjedalice
- K** Košara za odlaganje
- L** Poluga kočnice
- M** Stražnji kotačići
- N** Pokrov protiv kiše

Postavljanje proizvoda

Prije sklapanja i uporabe ovog proizvoda pročitajte sve upute u ovom priručniku.

Za otvaranje dječjih kolica

Pogledajte slike **1** - **3**

- Prije nastavka provjerite je li okvir kolica u potpunosti sklopljen.

Za postavljanje i skidanje prednjih kotačića

Pogledajte slike **4** - **6**

Za postavljanje i skidanje stražnjih kotačića

Pogledajte slike **7** - **9**

Za postavljanje i skidanje prečke za držanje

Pogledajte slike **10** - **11**

Potpuno sklopljena kolica prikazana su na slici **12**.

Uporaba proizvoda

Osiguravanje djeteta trakama učvršćenim u 5 točaka

Pogledajte slike **13** - **18**

- Radi sprječavanja ozbiljnih ozljeda zbog ispadanja ili iskliznuća djeteta uvijek pričvrstite trakama.
- NE križajte trake sigurnosnih pojaseva za ramena. To je prouzročiti pritisak na djetetov vrat.
- Provjerite jesu li trake sigurnosnih pojaseva pravilno podešene, a dijete dobro i sigurno pričvršćeno. Razmak između djeteta i traka sigurnosnih pojaseva za ramena mora biti približno debljine jednog prsta.

Za podešavanje položaja traka sigurnosnih pojaseva za ramena

Pogledajte slike **19** - **21**

- Za veće dijete koristite točku A i više otvora za pričvršćivanje traka sigurnosnih pojaseva za ramena.
- Za manje dijete koristite točku B i niže otvora za pričvršćivanje traka sigurnosnih pojaseva za ramena.
- Kako bi zaštitili dijete od ispadanja, nakon što ga stavite u sjedalicu provjerite jesu li trake sigurnosnih pojaseva za ramena i kukove na pravilnoj visini i jesu li pravilne duljine.

Za naginjanje naslona

Pogledajte slike **22** - **23**

Potpora za noge

Pogledajte slike **24** - **25**

Korištenje prečke za ruke

Pogledajte sliku **26**

- Prečka za ruke ima 3 položaja.

Kočnica

Pogledajte slike **27** - **28**

- Kad god zaustavite dječja kolica uvijek primijenite kočnicu. Lagano gurnite kolica kako biste se uvjerali da je kočnica aktivirana.

Za korištenje krovica

Pogledajte sliku **29**

Korištenje jastučića traka za pričvršćivanje ramena

Pogledajte sliku **30**

Za sklapanje dječjih kolica

Pogledajte slike **31** - **33**

- Prije sklapanja kolica preklopite sjenilo.
- Prije sklapanja kolica skinite adaptere.

Korištenje pokrova protiv kiše

Pogledajte sliku **34**

- Prije korištenja pokrova protiv kiše provjerite je li naslon namješten na najniži položaj, te jesu li učvršćene trake za pričvršćivanje bebe.
- Pri korištenju pokrova protiv kiše uvijek provjerite njegovo prozračivanje.
- Ako više ne koristite pokrov protiv kiše prije sklapanja provjerite je li očišćen i suh.
- Ne preklapajte dječja kolica nakon postavljanja pokrova protiv kiše.

- Tijekom toploga vremena ne stavljajte dijete u dječja kolica na kojima je postavljen pokrov protiv kiše.

Za stavljanje i skidanje Graco® Click Connect™ autosjedalice za bebu (8AG/ 8AV/ 8AO) (neobvezni dio isporuke)

Pogledajte slike **35** - **41**

Ova kolica kompatibilna su samo s Graco® SnugRide® autosjedalicama za bebu s Click Connect™. Koristite isključivo s Graco® autosjedalicama za bebu koje imaju Click Connect™ logotip. Nepravilna upotreba ovog proizvoda s autosjedalicom za dijete može prouzročiti ozbiljne ozljede sa smrtnim posljedicama. Pročitajte priručnik isporučen s Graco autosjedalicom prije njezine uporabe s ovim proizvodom.

- Kad koristite autosjedalicu postavljenu na kolica dijete uvijek pričvrstite trakama za pričvršćivanje djeteta u autosjedalici. Ako je dijete već u autosjedalici provjerite je li pričvršćeno njezinim trakama za pričvršćivanje djeteta.
- Prije sklapanja kolica skinite Graco® Click Connect™ autosjedalicu za bebu.

SR **UPOZORENJE**

U saglasnosti sa standardom EN 1888-2:2018.

VAŽNO – PAŽLJIVO PROČITAJTE I SAČUVAJTE ZA BUDUĆU UPOTREBU.

BEZBEDNOST VAŠEG DETETA MOŽE BITI UGROŽENA AKO NE PRATITE OVA UPUTSTVA.

Uvek koristite sistem za vezivanje. Sigurnosni pojasevi i sistemi za vezivanje se moraju pravilno koristiti. Uverite se da su svi mehanizmi za zaključavanje aktivirani pre upotrebe. Ne dozvolite da se dete igra sa ovim proizvodom.

Proverite da li su uređaji za kačenje auto-sedišta pravilno aktivirani pre upotrebe.

Odrasla osoba mora da sastavi ovaj proizvod.

Ovaj proizvod je predviđen za decu do 22kg ili 4 godine starosti, koji god od ta dva uslova bude prvi ispunjen. Ako dete ne sedi pravilno u kolicima, to može dovesti do oštećenja kolica.

Da biste izbegli opasnost i sprečili nestabilno stanje, ne stavljajte u korpu za stvari više od 4,5 kg.

Nikada ne ostavljajte dete bez nadzora. Uvek držite dete na oku kada se nalazi u kolicima.

Nemojte stavljati više od jednog deteta u kolica. Nikada ne stavljajte tašne, kese za kupovinu, pakete ili dodatne predmete na dršku ili tendu.

Dodaci koje nije odobrio proizvođač se ne smeju koristiti. Moraju se koristiti samo zamenski delovi koje je obezbedio ili preporučio proizvođač/distributer.

Nikada ne koristite dodatke, delove ili komponente koje nije proizveo ili odobrio proizvođač. Pažljivo pročitajte uputstvo za upotrebu.

Pročitajte sva uputstva u ovom uputstvu za upotrebu pre korišćenja proizvoda. Sačuvajte uputstvo za upotrebu za buduću upotrebu. Nepridržavanje ovih upozorenja i uputstava može da ima za posledicu ozbiljnu povredu ili smrt.

Da biste izbegli ozbiljne povrede usled isklizavanja ili ispadanja, uvek koristite pojaseve za sedišta.

Uverite se da telo vašeg deteta nije u kontaktu s pokretnim delovima prilikom podešavanja kolica.

Uverite se da su kolica potpuno otvorena ili sklopljena pre nego što dozvolite da dete bude u njihovoj blizini.

Dete može da isklizne u otvore za noge i da dođe do gušenja ako se ne koriste pojasevi.

Nikada ne koristite kolica na stepenicama ili pokretnim stepenicama.

Držite dalje od predmeta s visokom temperaturom, tečnosti i elektronskih uređaja.

Nikada ne dozvolite detetu da stoji u kolicima ili da sedi u kolicima tako da mu je glava okrenuta prema prednjem delu kolica.

Nikada ne ostavljajte kolica na putu, kosinama ili opasnim mestima.

Da biste izbegli gušenje, NE stavljajte predmete sa uzicom oko vrata vašeg deteta, nemojte kačiti uzice na ovaj proizvod niti kačiti uzice na igračke.

Bilo koji teret prikačen na dršku i/ili na zadnji deo naslona za leđa i/ili sa

strana kolica će uticati na stabilnost kolica.

NE podižite kolica kada se dete nalazi u kolicima.

NE koristite korpu za stvari kao nosiljku za dete.

Da biste sprečili prevrtanje, ne dozvolite da se dete penje u kolica. Uvek podignite dete kada ga stavljate u kolica ili vadite iz kolica.

Da ne biste prikleštili prste, pažljivo postupajte prilikom sklapanja ili rasklapanja kolica.

Da biste izbegli povrede, uverite se da dete nije u blizini prilikom rasklapanja ili sklapanja ovog proizvoda.

Da bi vaše dete bilo bezbedno, uverite se da su svi delovi pravilno sastavljeni i pričvršćeni pre nego što budete koristili kolica.

Da biste izbegli gušenje, uverite se da dete nije u kontaktu s tendom ili pokrivačem za kišu.

Uvek aktivirajte kočnice kada ostavljate kolica.

Prestanite da koristite kolica za decu ako su oštećena ili polomljena.

Kolica su predviđena za korišćenje brzinom hodanja. Ovaj proizvod nije predviđen da se koristi prilikom trčanja.

Da biste izbegli gušenje, uklonite plastičnu kesu i materijale za pakovanje pre korišćenja ovog proizvoda. Plastičnu kesu i materijale za pakovanje treba zatim držati van domašaja beba i dece.

Ovaj proizvod nije pogodan za trčanje ili vožnju rolera.

U slučaju kolica koja su predviđena da se koriste za uzrast od rođenja,

preporučuje se da se za novorođenčad koristi maksimalno oboren položaj.

Uređaj za parkiranje treba da bude aktiviran prilikom stavljanja ili vađenja dece.

U slučaju auto-sedišta koja se koriste zajedno sa šasijom, ova kolica nisu zamena za krevetac ili krevet. Ako vaše dete treba da spava, onda je potrebno da stavite dete u odgovarajuću nosiljku, krevetac ili krevet.

BRIGA I ODRŽAVANJE

Povremeno proveravajte da li na vašim kolicima postoje olabavljeni vijci, pohabani delovi, pocepani materijal ili šavovi. Zamenite ili popravite takve delove prema potrebi. Koristite samo Graco® zamenske delove.

Kada koristite kolica na plaži, nakon odlaska potpuno očistite kolica da biste uklonili pesak i so iz točkova.

Prestanite da koristite vaša kolica za decu ako su oštećena ili polomljena.

Ne koristite izbeljivač, rastvarače kao ni abrazivna sredstva za čišćenje. Uvek osušite pre skladištenja.

Preveliko izlaganje suncu može dovesti do preuranjenog izbledivanja plastike i tkanine kolica za decu.

ZA ČIŠĆENJE JASTUČETA sedišta: obrišite jastuče sedišta vlažnom krpom.

ZA ČIŠĆENJE OKVIRA kolica koristite samo sapun ili deterdžent za upotrebu u domaćinstvu i toplu vodu.

Lista delova

A Tenda

B Prečka za ruke

C Pojasevi preko ramena

D Kopča

- E** Podrška za listove
- F** Prednji točkovi
- G** Adapteri (možda nije uključeno)
- H** Sekundarna brava
- I** Sklopiva drška za jednu ruku
- J** Podešavač naslona za leđa
- K** Korpa za stvari
- L** Poluga kočnice
- M** Zadnji točkovi
- N** Pokrivač za kišu

Podešavanje proizvoda

Pročitajte sva uputstva u ovom uputstvu za upotrebu pre montiranja i korišćenja proizvoda.

Za otvaranje kolica

Pogledajte slike **1** - **3**

- Proverite da li je okvir kolica potpuno otvoren i zakočen pre nego što nastavite.

Za montažu i uklanjanje prednjih točkova

Pogledajte slike **4** - **6**

Za montažu i uklanjanje zadnjih točkova

Pogledajte slike **7** - **9**

Za montažu i uklanjanje rukohvata

Pogledajte slike **10** - **11**

Potpuno montirana kolica su prikazana pod brojem **12**

Upotreba proizvoda

Vezivanje deteta pomoću pojasa koji se vezuje u pet tačaka

Pogledajte slike **13** - **18**

- Da biste izbegli ozbiljne povrede usled isklizavanja ili ispadanja, uvek vežite dete pojasevima.
- NE ukrštajte pojaseve preko ramena. To može da proizvede pritisak na vratu deteta.
- Uverite se da su pojasevi pravilno podešeni i da je vaše dete čvrsto vezano. Prostor između tela vašeg deteta i pojaseva preko ramena treba da bude približno debljine jednog prsta.

Za podešavanje položaja pojaseva

Pogledajte slike **19** - **21**

- Za dete krupnije građe koristite tačku vezivanja A pojasa preko ramena i više otvore u predelu ramena.
- Za dete sitnije građe koristite tačku vezivanja B pojasa preko ramena i najniže otvore u predelu ramena.
- Da biste zaštitili svoje dete od ispadanja, nakon što stavite dete u sedište, proverite da li se pojasevi preko ramena i oko struka nalaze na pravilnoj visini i da li su pravilne dužine.

Za obaranje naslona za leđa

Pogledajte slike **22** - **23**

Podrška za listove

Pogledajte slike **24** - **25**

Za korišćenje prečke za ruke

Pogledajte sliku **26**

- Prečka za ruke ima 3 pozicije.

Kočnica

Pogledajte slike **27** - **28**

- Uvek aktivirajte kočnicu kada su kolica zaustavljena. Blago gurnite kolica da biste se uverili da je kočnica aktivirana.

Za korišćenje tende

Pogledajte sliku **29**

Za korišćenje pokrivača traka pojaseva preko ramena

Pogledajte sliku **30**

Za sklapanje kolica

Pogledajte slike **31** - **33**

- Savijte pokrivač pre sklapanja kolica.
- Uklonite adaptere pre sklapanja kolica.

Za korišćenje pokrivača za kišu

Pogledajte sliku **34**

- Pre korišćenja pokrivača za kišu, uverite se da je naslon za leđa podešen na najnižu poziciju i da su vezani sigurnosni pojasevi za dete.
- Kada koristite pokrivač za kišu, uvek proverite njegovu ventilaciju.
- Kada se ne koristi, uverite se da je pokrivač za kišu očišćen i osušen pre savijanja.
- Ne sklapajte kolica posle montaže pokrivača za kišu.

- Ne stavljajte dete u kolica s montiranim pokrivačem za kišu tokom visokih temperatura.

Za montažu i uklanjanje Graco® Click Connect™ auto-sedišta za decu (8AG/ 8AV/ 8AO) (možda nije uključeno)

Pogledajte slike **35** - **41**

Ova kolica su kompatibilna samo sa Graco® SnugRide® auto-sedištima za decu s mehanizmom Click Connect™. Koristite samo Graco® auto-sedišta za decu koja imaju logotip Click Connect™. Nepravilno korišćenje ovog proizvoda može da ima za posledicu ozbiljne povrede ili smrt. Pročitajte uputstvo koje je priloženo uz vaše Graco auto-sedište pre korišćenja s vašim proizvodom.

- Uvek vežite dete pojasevima auto-sedišta za dete kada koristite auto-sedište u kolicima. Ako je vaše dete već u auto-sedištu, uverite se da je dete vezano pojasevima.
- Uklonite Graco® Click Connect™ auto-sedište za decu pre sklapanja kolica.

SL **⚠** **OPOZORILO**

Skladno s standardom EN 1888-2:2018.

POMEMBNO – NATANČNO PREBERITE IN SHRANITE ZA POZNEJŠO UPORABO.

Z NEUPOŠTEVANJEM TEH NAVODIL LAHKO OGROZITE VARNOST VAŠEGA OTROKA.

Vedno uporabljajte varnostne pasove. Varnostne pasove in sisteme zadrževanja uporabljajte pravilno.

Pred uporabo se prepričajte, ali so vse zaklepne naprave aktivirane.

Otrok se z izdelkom ne sme igrati.

Pred uporabo preverite, ali so priključne naprave za avtosedež pravilno nameščene.

Izdelek mora sestaviti odrasla oseba.

Ta izdelek je primeren za otroke s telesno težo do 22kg ali otroke, ki so stari do 4 leta, karkoli nastopi prej. Če je otrok težji, se voziček poškoduje.

Da preprečite nevarno in nestabilno stanje, je največja dovoljena obremenitev nakupovalne košare 4,5kg.

Otroka nikoli ne pustite brez nadzora. Ko je otrok v vozičku, ga imejte vedno na očeh.

Otroški voziček lahko uporablja le en otrok naenkrat. Nikoli ne odlagajte torbic, nakupovalnih vrečk, paketov ali dodatkov na ročaj ali strehico.

Dodatne opreme, ki je ni odobril proizvajalec, ni dovoljeno uporabljati. Uporabljajte le nadomestne dele, ki jih dobavlja oziroma priporoča proizvajalec/distributer.

Nikoli ne uporabljajte dodatkov, delov ali sestavnih delov, ki jih ni proizvedel

ali odobril proizvajalec. Priročnik z navodili natančno preberite.

Pred uporabo izdelka preberite vsa navodila v priročniku. Priročnik z navodili shranite za kasnejšo uporabo. Neupoštevanje teh opozoril in navodil lahko povzroči resne telesne poškodbe ali smrt.

Vedno uporabljajte varnostni pas, da preprečite resne poškodbe zaradi padca ali zdrsa otroka iz vozička.

Prepričajte se, da je telo otroka umaknjeno od premičnih delov, ko spreminjate nastavitve vozička.

Preden otroku dovolite priti v bližino vozička, se prepričajte, da je voziček povsem odprt ali zložen.

Če ne uporabljate varnostnega pasu, lahko otrok zdrsne v odprtino za noge in se zadavi.

Vozička nikoli ne uporabljajte na stopnicah ali tekočih stopnicah.

Pazite, da izdelek ne bo v bližini vročih predmetov, tekočin in elektronike.

Nikoli ne dovolite otroku, da v vozičku stoji ali sedi tako, da je z glavo obrnjen proti sprednjemu delu vozička.

Vozička nikoli ne postavljajte na cesto, klančino ali druga nevarna območja.

Da se izognete zadavitvi, NE polagajte predmetov z vrvico okoli otrokovega vratu, ne obešajte vrvic na ta izdelek oziroma na igrače na pritrjujete vrvic.

Kakršno koli breme, pritrjeno na ročaj in/ali hrbtni del naslonjala in/ali na stranska dela vozička, bo vplivalo na stabilnost vozička.

Vozička NE dvigujte, če je v njem otrok.

Nakupovalne košare NE uporabljajte za prevažanje otroka.

Da se voziček ne bo prekucnil, nikoli ne pustite otroku, da pleza v voziček. Otroka vedno odložite in dvignite iz vozička.

Pri zlaganju in pripravi vozička pazite, da si ne uščipnete prstov.

Med odpiranjem in zlaganjem tega izdelka se prepričajte, da v bližini ni otroka, in tako preprečite telesne poškodbe.

Da bi zagotovili varnost otroka, se prepričajte, da so vsi deli pravilno sestavljeni in nameščeni, preden voziček uporabite.

Da preprečite zadavljenje, zagotovite, da otrok ni v stiku s strešico dežnim pregrinjalom.

Vedno aktivirajte zavoro, kadar parkirate voziček.

Če se voziček poškoduje ali zlomi, ga ne uporabljajte več.

Voziček lahko uporabljate samo med hojo. Ta izdelek ni namenjen za uporabo med tekom.

Da se izognete zadužitvi, pred uporabo odstranite plastično vrečko in embalažni material. Plastično vrečko in embalažni material morate nato hraniti stran od dojenčkov in otrok.

Izdelek ni primeren za uporabo pri teku ali rolanju.

Pri vozičku, namenjenemu za uporabo od rojstva, priporočamo uporabo najbolj ležečega položaja za novorojenčke.

Pri nameščanju in jemanju otrok iz vozička aktivirajte parkirno napravo.

Pri uporabi avtosedežev skupaj s podvozjem upoštevajte, da ta voziček ne nadomešča zibelke ali postelje.

V času spanja odložite otroka v

primerno košaro otroškega vozička, zibelko ali posteljo.

NEGA IN VZDRŽEVANJE

Občasno otroški voziček preglejte za odvite vijake, obrabljene dele ter strgan material ali šive. Po potrebi dele zamenjajte ali popravite. Uporabljajte le nadomestne dele Graco®.

Kadar otroški voziček uporabljate na plaži, po uporabi voziček temeljito očistite, da odstranite pesek in sol iz sklopov koles.

Če se otroški voziček poškoduje ali zlomi, ga ne uporabljajte več.

Za čiščenje ne uporabljajte belil, žganja ali abrazivnih čistil. Pred shranjevanjem naj se izdelek posuši.

Pretirano izpostavljanje soncu lahko povzroči prezgodnje obledenje plastike in tkanine otroškega vozička.

ČIŠČENJE SEDEŽNE BLAZINE: sedežno blazino očistite z vlažno krpo.

ZA ČIŠČENJE OKVIRJA otroškega vozička uporabljajte samo gospodinjsko milo ali čistilno sredstvo in toplo vodo.

Seznam delov

- A** Strehica
- B** Naslonjalo za roke
- C** Ramenski pas
- D** Zaponka
- E** Podpora za meča
- F** Sprednja kolesa
- G** Adapterji (morda ni priložen)
- H** Sekundarni zaklep
- I** Ročaj za enoročno zlaganje
- J** Enota za prilagajanje hrbtnega naslona
- K** Košara za shranjevanje
- L** Zavorna ročica

M Zadnja kolesa

N Dežna prevleka

Priprava izdelka

Pred sestavljanjem in uporabo izdelka preberite vsa navodila v tem priročniku.

Odpiranje otroškega vozička

Glejte slike 1 - 3

- Pred nadaljevanjem preverite, ali je okvir otroškega vozička povsem razprt.

Pritrjevanje in odstranjevanje sprednjih koles

Glejte slike 4 - 6

Pritrjevanje in odstranjevanje zadnjih koles

Glejte slike 7 - 9

Pritrjevanje in odstranjevanje ročaja za roke

Glejte slike 10 - 11

Povsem sestavljen otroški voziček je prikazan na sliki 12

Uporaba izdelka

Pripenjanje otroka s 5-točkovnim varnostnim pasom

Glejte slike 13 - 18

- Otroka vedno pripnite z varnostnim pasom, da preprečite resne telesne poškodbe zaradi padca ali zdrsa otroka iz sedeža.

- Ramenskih pasov NE prekrizajte. S tem boste povzročili pritisk na otrokov vrat.
- Poskrbite, da je varnostni pas ustrezno nastavljen in se tesno prilega otroku. Med otrokom in ramenskim varnostnim pasom je lahko prostora približno za debelino enega prsta.

Nastavitev položaja ramenskega varnostnega pasu

Glejte slike 19 - 21

- Pri večjih otrocih uporabite ramenske pasove z zaponko A in višje ramenske reže.
- Pri manjših otrocih uporabite sidro za ramenski pas B in najnižje ramenske reže.
- Da otroka zaščitite pred padcem iz sedeža, potem ko je že nameščen v sedežu, preverite, ali sta ramenski in trebušni varnostni pas na ustrezni višini in ali sta ustrezno dolga.

Nagibanje hrbtnega naslona

Glejte slike 22 - 23

Podpora za meča

Glejte slike 24 - 25

Uporaba naslona za roke

Glejte sliko 26

- Naslon za roke ima 3 položaje.

Zavora

Glejte slike 27 - 28

- Ko otroški voziček ustavite, vedno aktivirajte zavoro. Otroški voziček rahlo potisnite, da se prepričate, ali je zavora aktivirana.

Uporaba strehice

Glejte sliko 29

Uporaba prevleke za ramenski pas

Glejte sliko 30

Zlaganje otroškega vozička

Glejte slike 31 - 33

- Preden voziček zložite, zložite streho.
- Preden voziček zložite, odstranite adapterje.

Uporaba dežne prevleke

Glejte sliko 34

- Pred uporabo dežne prevleke se prepričajte, da je hrbtno naslonjalo v najnižjem položaju in da je sistem za zadrževanje otroka pritrjen.
- Pri uporabi dežne prevleke vedno preverite prezračevanje.
- Kadar dežne prevleke ne uporabljate, jo očistite in posušite ter nato zložite.
- Kadar je dežno pregrinjalo nameščeno, otroškega vozička ne zlagajte.
- V vročem vremenu otroka ne polagajte v voziček, na katerega ste namestili dežno prevleko.

Nameščanje in odstranjevanje otroškega sedeža za dojenčke Graco® Click Connect™ (8AG/ 8AV/8AO) (morda ni priložen)

Glejte slike 35 - 41

Ta voziček je združljiv samo z otroškimi sedeži za dojenčke Graco® SnugRide® s sistemom Click Connect™. Uporabljajte

le otroške sedeže za dojenčke Graco®, ki imajo logotip Click Connect™. Neustrezna uporaba tega izdelka z otroškim sedežem lahko povzroči resne telesne poškodbe ali smrt. Pred uporabo izdelka preberite priročnik, priložen otroškemu sedežu Graco.

- Kadar otroški sedež uporabljate v vozičku, otroka vedno pripnite z varnostnim pasom otroškega sedeža. Če je otrok že nameščen v otroškem sedežu, preverite, ali je pripet z varnostnim pasom.
- Preden zložite otroški voziček odstranite otroški sedež za dojenčke Graco® Click Connect™.

Соответствует требованиям стандарта EN 1888-2:2018

ВАЖНО! ВНИМАТЕЛЬНО ПРОЧИТЕ И СОХРАНИТЕ НА БУДУЩЕЕ

НЕСОБЛЮДЕНИЕ ИНСТРУКЦИЙ МОЖЕТ ПОСТАВИТЬ ПОД УГРОЗУ БЕЗОПАСНОСТЬ ВАШЕГО РЕБЕНКА.

Всегда используйте удерживающую систему. Необходимо надлежащим образом использовать ремни безопасности и удерживающую систему.

Прежде чем использовать коляску, убедитесь, что задействованы все фиксаторы.

Не позволяйте ребенку играть с данным изделием.

Перед использованием убедитесь, что все крепежные устройства на сиденье автомобиля задействованы надлежащим образом.

Сборку должны осуществлять взрослые.

Данное изделие предназначено для детей весом до 22 кг или возрастом до 4 лет, в зависимости от того, что наступит ранее. Перевозка в коляске детей большего веса может привести к ее повреждению.

Во избежание опасного опрокидывания коляски не помещайте в вещевую корзину предметы весом более 4,5 кг.

Категорически запрещается оставлять ребенка без присмотра. Ребенок, находящийся в коляске, должен быть всегда под присмотром.

В коляске допускается перевозить только одного ребенка. Запрещается помещать на рукоятку и козырек кошельки, сумки, свертки и принадлежности.

Не разрешается использовать принадлежности, не одобренные производителем. Разрешается использовать только запасные части, поставляемые или рекомендованные производителем или дистрибьютором.

Категорически запрещается использовать принадлежности, детали и компоненты, не произведенные и не утвержденные производителем данного изделия. Пожалуйста, внимательно прочтите настоящее руководство по эксплуатации.

Перед использованием данного изделия прочтите все инструкции в настоящем руководстве. Сохраните настоящее руководство по эксплуатации для использования в будущем. Несоблюдение этих предупреждений и инструкций может привести к причинению серьезного вреда здоровью ребенка или летальному исходу.

Во избежание серьезных травм в результате падения или выскальзывания ребенка из качелей обязательно используйте пристяжные ремни.

Во время регулировки коляски тело ребенка не должно соприкасаться с какими бы то ни было подвижными деталями.

Не разрешайте ребенку подходить к коляске, если она не полностью разложена или сложена.

Если ребенок не пристегнут ремнем, он может выскользнуть через нижнюю часть коляски, что может привести к удушению.

Категорически запрещается использовать коляску на лестницах и эскалаторах.

Коляску необходимо держать вдали от горячих предметов, жидкостей и электронных приборов.

Никогда не разрешайте ребенку стоять на коляске, а также сидеть на коляске лицом к рукоятке.

Категорически запрещается помещать коляску на дороги, откосы и в другие опасные места.

Во избежание удушья ЗАПРЕЩАЕТСЯ помещать предметы с лентами и веревками вокруг шеи ребенка, свешивать ленты и веревки с коляски, а также прикреплять веревки и ленты к игрушкам.

Прикрепление любого груза к рукоятке, спинке или боковым частям коляски приведет к нарушению ее устойчивости.

ЗАПРЕЩАЕТСЯ поднимать коляску с находящимся в ней ребенком.

ЗАПРЕЩАЕТСЯ помещать ребенка в вещевую корзину.

Во избежание опрокидывания не позволяйте ребенку карабкаться по коляске. Усаживать и вынимать ребенка из коляски должен взрослый.

Во избежание зажатия соблюдайте осторожность при складывании и раскладывании коляски.

Во избежание причинения вреда здоровью ребенка не складывайте и не раскладывайте коляску вблизи ребенка.

С целью обеспечения безопасности ребенка перед использованием коляски необходимо убедиться, что все детали собраны и закреплены надлежащим образом.

Во избежание удушья удостоверьтесь, что козырек и дождевик не касаются ребенка.

Остановив коляску, обязательно задействуйте тормоза.

В случае повреждения или поломки коляски ее необходимо прекратить использовать.

Коляску допускается катить только со скоростью пешей ходьбы. Коляска не предназначена для использования во время бега.

Во избежание удушья перед использованием данного изделия снимите с него пластиковый пакет и упаковочные материалы. Храните пластиковый пакет и упаковочные материалы в недоступном для детей месте.

Данное изделие не предназначено для бега или катания на роликах.

Для новорожденных спинку коляски рекомендуется опустить в самое низкое положение.

Перед тем как помещать ребенка в коляску или извлекать его из коляски, необходимо задействовать тормоза.

Автолюлька, установленная на раму данной коляски, не заменяет люльку или кроватку для новорожденных. Чтобы уложить ребенка спать, его необходимо перенести в подходящую лежачую коляску, люльку или кровать.

УХОД ЗА ИЗДЕЛИЕМ

Время от времени проверяйте коляску на наличие плохо закрепленных винтов, признаков износа деталей, повреждений материала и швов. Заменяйте или ремонтируйте детали по необходимости. Разрешается использовать только запасные части Graco®.

При использовании коляски на пляже полностью очищайте ее колеса от песка и соли.

В случае повреждения или поломки коляски прекратите ее использование.

Не отбеливать, не применять спирт и абразивные чистящие средства. Высушить перед хранением.

Длительное воздействие солнечных лучей может привести к преждевременному выцветанию пластмассовых и тканевых деталей коляски.

ОЧИСТКА ПОДКЛАДКИ СИДЕНЬЯ: протрите подкладку сиденья влажной салфеткой.

Для **ОЧИСТКИ РАМЫ** коляски разрешается использовать только хозяйственное мыло или моющее средство и теплую воду.

Комплектность

A Козырек

B Поручень

C Плечевые ремни

D Пряжка

E Опора для ног

F Передние колеса

G Адаптеры (может не входить в комплект поставки)

H Дополнительный фиксатор

I Рукоятка для сложения одной рукой

J Регулятор наклона спинки

K Вещевая корзина

L Педаль тормоза

M Задние колеса

N Дождевик

Установка изделия

Перед сборкой и использованием данного изделия прочтите все инструкции в настоящем руководстве.

Раскладывание коляски

См. рисунки 1 - 3

- Перед продолжением убедитесь, что рама коляски полностью открыта.

Крепление и снятие передних колес

См. рисунки 4 - 6

Крепление и снятие задних колес

См. рисунки 7 - 9

Крепление и снятие поручня

См. рисунки 10 - 11

Полностью собранная коляска показана на рисунке 12

Эксплуатация изделия

Пристегивание ребенка с помощью 5-точечного ремня

См. рисунки 13 - 18

- Во избежание причинения тяжкого вреда здоровью ребенка в результате падения или выскальзывания из коляски обязательно пристегивайте ребенка ремнем.
- ЗАПРЕЩАЕТСЯ перекрещивать плечевые ремни. Это приведет к сдавливанию шеи ребенка.
- Убедитесь, что ремень правильно отрегулирован, а ребенок плотно зафиксирован. Расстояние между телом ребенка и плечевыми ремнями не должно превышать толщину одного пальца.

Регулировка положения плечевого ремня

См. рисунки 19 - 21

- Для ребенка большого роста используйте фиксаторы плечевых ремней A и самые верхние прорези для ремней.
- Для ребенка небольшого роста используйте фиксаторы плечевых ремней B и нижние прорези для ремней.
- Во избежание выпадения ребенка из коляски, усадив его в коляску, удостоверьтесь, что плечевые и поясные ремни установлены на правильную высоту и имеют подходящую длину.

Опускание спинки

См. рисунки 22 23

Опора для ног

См. рисунки 24 25

Использование поручня

См. рисунок 26

- Поручень имеет 3 положения.

Тормоз

См. рисунки 27 28

- В случае остановки коляски обязательно задействуйте тормоз. Слегка толкните коляску, чтобы проверить, задействован ли тормоз.

Использование козырька

См. рисунок 29

Использование накладки для плечевых ремней

См. рисунок 30

Складывание коляски

См. рисунки 31 - 33

- Перед тем, как складывать коляску, необходимо сложить козырек.
- Снимите адаптеры перед тем, как складывать коляску.

Использование дождевика

См. рисунок 34

- Перед использованием дождевика установите спинку в самое низкое положение и закрепите удерживающую систему для новорожденных.

- При использовании дождевика обязательно проверьте его вентиляцию.
- Неиспользуемый дождевик необходимо очистить, высушить и сложить.
- Не складывайте коляску, если на нее установлен дождевик.
- Не помещайте ребенка в коляску с дождевиком в жаркую погоду.

Установка и снятие автолюльки Graco® Click Connect™ (8AG/ 8AV/ 8AO) (может не входить в комплект поставки)

См. рисунки 35 - 41

Данная коляска совместима только с автолюлками Graco® SnugRide® с системой Click Connect™. Используйте только автолюльки Graco®, снабженные логотипом Click Connect™. Неправильное использование данного изделия с автолюлкой может стать причиной серьезной травмы или смерти. Прочтите руководство по эксплуатации автолюльки Graco перед тем, как использовать ее с вашим изделием.

- При использовании автолюльки в коляске обязательно пристегивайте ребенка ремнями безопасности от автолюльки. Если ребенок уже находится в автолюлке, убедитесь, что он пристегнут ремнями.
- Снимите автолюльку Graco® Click Connect™ перед тем, как складывать коляску.

DA ⚠ ADVARSEL

I overensstemmelse med EN 1888-2:2018.

VIGTIGT - LÆS OMHYGGELIGT OG BEHOLD TIL SENERE REFERENCE.

HVIS DISSE VEJLEDNINGER IKKE FØLGES, KAN DET GÅ UD OVER DIT BARN SIKKERHED.

Brug altid fastspændingssystemet. Sikkerhedsseler og fastspændingssystemer skal bruges korrekt.

Sørg for, at alle låsene er låst inden brug.

Lad ikke barnet lege med dette produktet.

Sørg for spændeenhederne på bilsædet er spændt ordentligt fast inden brug.

Kræver samling af en voksen.

Dette produkt er beregnet til børn op til 22kg eller 4 år, hvad enten der kommer først. Tungere børn kan beskadige klapvognen.

For at forhindre en farlig, ustabil tilstand, må du ikke anbringe mere end 4,5 kg i opbevaringskurven.

Efterlad aldrig barnet uden opsyn. Vær altid i stand til at holde øje med barnet i klapvognen.

Brug kun klapvognen med ét barn ad gangen. Anbring aldrig punge, indkøbsposer, pakker eller tilbehør på håndtaget eller kalechen.

Brug ikke tilbehør, der ikke er godkendt af producenten. Brug kun reservedele, som leveres eller er godkendt af fabrikanten/distributøren.

Brug aldrig tilbehør, dele eller komponenter, der ikke er produceret eller godkendt af producenten. Læs

brugsanvisningen omhyggeligt.

Læs alle instrukserne i brugsanvisningen, før du bruger produktet. Gem brugsanvisningen til senere brug. Manglende overholdelse af disse advarsler og instruktioner kan medføre alvorlige kvæstelser eller dødsfald.

For at undgå, at barnet kommer til skade ved at falde eller glide ud, skal du altid bruge sikkerhedssele.

Sørg for at dit barns krop går fri fra de bevægelige dele, når du justerer klapvognen.

Vær sikker på klapvognen er helt åben eller sammenfoldet, før barnet kommer i nærheden af klapvognen.

Barnet kan få benene ind i åbninger eller blive kvalt, hvis selen ikke anvendes.

Brug aldrig klapvognen på trapper eller rulletrapper.

Hold produktet væk fra varme genstande, væsker og elektronik.

Lad aldrig barnet stå op eller sidde omvendt i klapvognen.

Efterlad aldrig klapvognen på vejen, på skrånninger eller andre farlige steder.

For at undgå kvælning må du IKKE lægge noget rundt om barnets hals, ophænge snore fra dette produkt eller binde snore til legetøj.

Enhver vægt, der anbringes på håndtaget og/eller bag på ryglænet og/eller på siderne af klapvognen vil påvirke stabiliteten.

Løft IKKE klapvognen, mens barnet sidder i den.

Brug IKKE opbevaringskurven som barnelift.

For at undgå at klapvognen vipper, må du aldrig lade barnet kravle op i den. Løft altid barnet ind og ud af klapvognen.

For at undgå klemte fingre, skal du altid være forsigtig, når du falder klapvognen sammen eller ud.

For at undgå skader, skal børn altid holdes væk fra produktet, når du folder det ud eller sammen.

Af hensyn til barnets sikkerhed skal du altid sikre dig, at alle dele er samlet og monteret korrekt, før du bruger klapvognen.

For at undgå kvælning skal du sikre dig, at barnet ikke sidder for tæt op i kalechen eller regnslaget.

Slå altid bremserne til, når du parkerer klapvognen.

Stop med at bruge klapvognen, hvis den er beskadiget eller ødelagt.

Klapvognen må kun bruges i gå-hastighed. Dette produkt er ikke beregnet til brug under løb.

For at undgå kvælning skal plastikposen og alle emballagematerialer fjernes, inden produktet tages i brug. Plastikposen og emballagen skal derefter holdes væk fra babyer og børn.

Dette produkt er ikke beregnet til brug under løb eller skating.

Det anbefales at bruge en særligt egnet skråstol i tilbagelænet tilstand til babyer.

Parkeringsbremsen skal slås til, når barnet lægges i eller tages ud.

Dette produkt kan ikke, sammen med autostolen, erstatte en barneseng eller en seng til spædbørn. Hvis barnet skal sove, bør du anbringe

det i en passende barnevognskasse, barneseng eller seng.

PLEJE OG VEDLIGEHOLDELSE

Se regelmæssigt klapvognen efter for løse skruer, slidte dele, ødelagt stof eller syninger. Udskift eller reparer delene efter behov. Brug kun reservedele fra Graco®.

Hvis klapvognen bruges på en strand, skal den rengøres grundigt efter brug. Fjern alt sand og salt på hjulsamlingerne.

Hvis klapvognen beskadiges eller ødelægges, må den ikke længere bruges.

Ingen blegemidler, sprit eller slibemidler. Lad produktet tørre før opbevaring.

Hvis produktet udsættes for meget for solen, kan klapvognens plastik og stof hurtigt falme.

SÅDAN RENGØRES SÆDEPUDEN: Tør sædepuden ren med en fugtig klud.

Klapvognens stel må kun rengøres med almindelig sæbevand eller rengøringsmiddel og varmt vand.

Liste over dele

- A** Kaleche
- B** Armbøjle
- C** Skuldersele
- D** Spænde
- E** Lægstøtte
- F** Forhjul
- G** Adaptere (medfølger muligvis ikke)
- H** Sekundær lås
- I** Håndtag til foldning med ét greb
- J** Justering af ryglæn

K Opbevaringskurv

L Bremseregreb

M Baghjul

N Regnslag

Samling af produktet

Læs alle instruktionerne i denne vejledning, inden du samler og tager produktet i brug.

Sådan åbnes klapvogn

Se billederne 1 - 3

- Sørg for, at klapvognen er foldet helt ud, før du fortsætter.

Sådan monteres og fjernes forhjulene

Se billederne 4 - 6

Sådan monteres og fjernes baghjulene

Se billederne 7 - 9

Sådan monteres og fjernes armbøjlen

Se billederne 10 - 11

Den færdigsamlede klapvogn er vist som i 12

Brug af produktet

Sådan spændes barnet fast - 5-punktssele

Se billederne 13 - 18

- For at undgå, at barnet kommer til skade ved at falde eller glide ud, skal du altid bruge selen til barnet.

- Kryds IKKE skulderselerne. Dette vil medføre pres på barnets hals.
- Sørg for, at seletøjet er justeret korrekt, og at dit barn er spændt ordentligt fast. Afstanden mellem barnet og skulderselerne skal være ca. som tykkelsen af en finger.

Sådan justeres skulderselens placering

Se billederne 19 - 21

- Større børn skal bruge fastgørelsespunkt A til skuldersele og det højeste skulderplacering.
- Mindre børn skal bruge fastgørelsespunkt til skuldersele B og lavere skulderplacering.
- Når barnet sidder i autostolen, skal du sørge for, at skulder- og taljeselerne er i den korrekte højde og længde, så barnet ikke kan falde ud.

Sådan lænes ryglænet tilbage

Se billederne 22 - 23

Lægstøtte

Se billederne 24 - 25

Sådan bruges armbøjlen

Se billede 26

- Armbøjlen har 3 indstillinger.

Bremsen

Se billederne 27 - 28

- Brug altid bremsen, når klapvognen stoppes. Skub klapvognen lidt for at sikre, at bremsen er aktiveret.

Sådan bruges kalechen

Se billede 29

Sådan bruges betrækket til skulderselen

Se billede **30**

Sådan foldes klapvognen sammen

Se billederne **31** - **33**

- Kalechen skal foldes sammen, inden klapvognen foldes sammen.
- Fjern venligst adaptererne, inden klapvognen foldes sammen.

Brug af regnslaget

Se billede **34**

- Inden regnslaget bruges, skal du sørge for, at ryglænet er sænket helt ned, og at autostolen er spændt fast.
- Når regnslaget bruges, skal du altid sørge for at der er ventilation.
- Inden regnslaget pakkes sammen, skal du sørge for at det er blevet rengjort og er ordentligt tørt.
- Fold ikke klapvognen sammen, når regnslaget sidder på.
- Undgå, at barnet sidder i klapvognen med regnslaget på i varmt vejr.

Sådan monteres og fjernes Graco® Click Connect™ babybilsædet (8AG/8AV/8AO) (medfølger muligvis ikke)

Se billederne **35** - **41**

Denne klapvogn er kun kompatibel med autostolene Graco® SnugRide®, der er udstyret med Click Connect™. Den må kun bruges med Graco®-autostole, der er udstyret med logoet Click Connect™. Forkert brug af dette produkt med en

autostol, kan føre til alvorlige personskader eller dødsfald. Læs vejledningen, der følger med din Graco-autostol, inden du bruger den sammen med dit produkt.

- Fastgør altid dit barn med sele til bilsæder, når du bruger autostolen i klapvognen. Hvis dit barn allerede er i autostolen, skal du sørge for, at barnet er fastgjort med selen.
- Fjern Graco® Click Connect™ babybilsædet, før klapvognen foldes sammen.

NO ⚠ **ADVARSEL**

I samsvar med EN 1888-2:2018.

VIKTIG – LES NØYE OG BEHOLD FOR FREMTIDIG OPPSLAG

DERSOM DU IKKE FØLGER DISSE INSTRUKSJONENE, KAN DET GÅ UT OVER SIKKERHETEN TIL BARNET DITT.

Bruk alltid beltesystemet. Sikkerhetsbelter og setesystemer må brukes riktig.

Sørg for at alle låsene er låst før bruk.

Ikke la barnet leke med dette produktet.

Kontroller at tilbehøret for å sette fast barnesetet er ordentlig festet før bruk.

Må settes sammen av en voksen.

Dette produktet er egnet for barn opptil det som kommer først av 22kg eller 4 år. Barnevognen skades hvis den brukes med et barn den ikke er egnet til.

Ikke legg mer enn 4,5kg i oppbevaringskurven for å hindre farlig ustabilitet.

La aldri barnet være uten tilsyn. Hold alltid barn i sikte i barnevognen.

Bruk barnevognen med bare ett barn om gangen. Plasser aldri vesker, handleposer, pakker eller tilbehør på håndtaket eller kalesjen.

Tilbehør som ikke er godkjent av produsenten, skal ikke brukes. Kun erstatningsdeler som leveres eller anbefales av produsent/distributør, skal brukes.

Bruk aldri tilbehør, deler eller komponenter som ikke er produsert eller godkjent av produsenten. Les instruksjonsboken nøye.

Les alle instruksjonene i

bruksanvisningen før du bruker produktet. Ta vare på bruksanvisningen for fremtidig bruk. Dersom ikke disse advarslene og instruksjonene følges, kan det føre til alvorlig personskade eller dødsfall.

For å unngå alvorlig skade fra fall eller skliing må beltet alltid brukes.

Sørg for at kroppen til barnet er fri fra bevegelige deler når du justerer vognen.

Sørg for at barnevognen er helt åpen eller brettet før du lar barnet være i nærheten av barnevognen.

Barnet kan gli inn i benåpningene og bli kvalt hvis selen ikke brukes.

Bruk aldri barnevogner på trapper eller rulletrapper.

Hold unna gjenstander med høye temperaturer, væsker og elektronikk.

La aldri barnet stå på eller sitte i vognen med hodet mot forsiden av vognen.

Plasser aldri vognen på veier, bakker eller farlige steder.

For å unngå kvelning må du ikke plassere gjenstander med en streng rundt barnets nakke, henge strenger fra dette produktet eller fester strenger til leker.

En belastning som er festet til håndtaket, på baksiden av ryggstøtten og/eller på sidene av vognen, vil påvirke stabiliteten.

IKKE løft barnevognen mens barnet er i den.

IKKE legg barn i oppbevaringskurven.

For å forhindre at barnevognen velter må du aldri la barnet klatre i den. Løft alltid barnet inn og ut av barnevognen.

For å unngå at fingre setter seg fast må du være forsiktig når du bretter sammen og opp vognen.

For å unngå skade må du sørge for at barnet holdes vekke når produktet brettes og brettes opp.

For å ivareta sikkerheten til barnet må du sørge for at alle delene er ordentlig montert og festet før du bruker barnevognen.

For å unngå kvelning må du sørge for at barnet ditt holdes godt borte fra kalesjen eller regntrekket.

Sett alltid på bremsene når du parkerer vognen.

Slutt å bruke barnevognen hvis den er skadet eller ødelagt.

Barnevognen skal kun brukes i ganghastighet. Dette produktet er ikke ment for bruk under jogging.

For å unngå kvelning må du fjerne plastposen og emballasjen før du bruker dette produktet. Plastposen og emballasjematerialet skal deretter holdes borte fra babyer og barn.

Produktet er ikke egnet for løping eller skøyte løp.

I sportsvogn designet for bruk fra fødselen av, skal den mest tilbakelente posisjonen brukes for nyfødte babyer.

Parkeringsbremsen skal være aktiv når barna settes i og tas ut.

Bilstoler som brukes sammen med undervogn erstatter ikke en barneseng eller en seng. Dersom barnet trenger å sove, må det legges i en egnet barnevogn, barneseng eller seng.

STELL OG VEDLIKEHOLD

Kontroller barnevognen iblant for å se etter løse skruer, slitte deler eller revne materialer eller sømmer. Bytt ut eller reparer delene etter behov. Bruk kun reservedeler fra Graco®.

Når barnevognen brukes på stranden, må den renses helt etterpå for å fjerne sand og salt fra hjulene.

Slutt å bruke barnevognen hvis den blir skadet eller ødelagt.

Ingen blekemidler, sprit eller slipende rengjøringsmidler. La tørke før lagring.

Overdreven eksponering for solen kan føre til at plasten og stoffet på barnevognen falmer tidlig.

RENGJØRE SETEPUTEN: Tørk av seteputen med en fuktig klut.

RENGJØRE RAMMEN på barnevognen: Bruk kun husholdningssåpe eller -vaskemiddel og varmt vann.

Deleliste

- A** Kalesje
- B** Armstang
- C** Skuldersele
- D** Spenne
- E** Leggstøtte
- F** Forhjul
- G** Adaptere (medfølger ikke nødvendigvis)
- H** Sekundær lås
- I** Enhånds brettehåndtak
- J** Justering av ryggstøtte
- K** Oppbevaringskurv
- L** Bremsespak
- M** Bakhjul
- N** Regntrekk

Produktoppsett

Les alle instruksjonene i denne bruksanvisningen før du monterer og bruker produktet.

Åpne barnevognen

Se bilder 1 - 3

- Kontroller at rammen på barnevognen er helt låst før du fortsetter.

Feste og fjerne forhjul

Se bilder 4 - 6

Feste og fjerne bakhjul

Se bilder 7 - 9

Feste og fjerne armstang

Se bilder 10 - 11

Den ferdigmonterte barnevognen er vist som 12.

Bruke produktet

Feste barn – 5-punktsbelte

Se bilder 13 - 18

- For å unngå alvorlig skade fra fall eller skliing må barnet alltid sitte med sikkerhetsbelte.
- Kryss IKKE skulderbeltene. Det vil forårsake trykk på barnets nakke.
- Sørg for at beltet er riktig justert og at barnet er godt festet. Avstanden mellom barnet og skulderbeltet skal være på omtrent tykkelsen til en finger.

Slik justerer du posisjonen til skulderbeltet

Se bilder 19 - 21

- For større barn bruker du skulderseleanker A og de høyere skuldersporene.
- For mindre barn bruker du skulderseleanker B og de nedre skuldersporene.
- For å beskytte barnet fra å falle ut bør du kontrollere at skulder- og midjebeltene har riktig høyde og lengde etter at barnet settes i setet.

Lene ryggstøtten bak

Se bilder 22 23

Leggstøtte

Se bilder 24 25

Bruke armstangen

Se bilde 26

- Armstangen har 3 stillinger.

Brems

Se bilder 27 28

- Bruk alltid bremsen når vognen er stoppet. Skyv vognen litt for å sørge for at bremsen er på.

Bruke kalesjen

Se bilde 29

Slik bruker du skulderseletrekket

Se bilde 30

Brette barnevognen

Se bilder 31 - 33

- Brett ned hetten før du bretter vognen.
- Fjern adapterne før du bretter vognen.

Slik bruker du regntrekket

Se bilde 34

- Før du bruker regntrekket, må du sørge for at ryggstøtten er justert til laveste stilling og at barneselen er festet.
- Når du bruker regntrekket, må du alltid sjekke ventilasjonen.
- Når du er ferdig med å bruke regntrekket, må det gjøres rent og tørkes før det brettes sammen.
- Ikke brett vognen etter at regntrekket er satt på.
- Ikke legg barnet i barnevognen sammen med regntrekket på i varmt vær.

Feste og fjerne Graco® Click Connect™-babybilstol (8AG/ 8AV/8AO) (medfølger ikke nødvendigvis)

Se bilder **35** - **41**

Denne barnevognen er kun kompatibel med Graco® SnugRide® bilstoler med Click Connect™. Bruk bare sammen med Graco®-bilseter med Click Connect™-logoen. Feil bruk av dette produktet med et bilsete kan føre til alvorlig personskade eller død. Les håndboken som fulgte med Graco-bilsetet før du bruker det sammen med produktet.

- Fest alltid barnet med bilseteselen når du bruker bilsetet i barnevognen. Hvis barnet allerede er i bilsetet, må du sørge for at barnet er festet med selen.
- Fjern Graco® Click Connect™-babybilstolen før du bretter vognen.

SV **⚠ VARNING**

Överensstämmer med EN 1888-2:2018.

VIKTIGT - LÄS IGENOM NOGA OCH SPARA FÖR FRAMTIDA REFERENS BARNETS SÄKERHET KAN PÅVERKAS OM DU INTE FÖLJER DESSA INSTRUKTIONER.

Använd alltid säkerhetssystemet. Säkerhetsbälten och fasthållningsanordningssystemet måste användas korrekt.

Kontrollera att alla spärrar är inkopplade före användning.

Låt inte barnet leka med den här produkten.

Kontrollera att bilsätets fästeanordningar sitter fast ordentligt innan användning.

Måste monteras av vuxen.

Den här produkten är lämplig för barn upp till 22kg eller 4 år beroende på vilket som inträffar först. Det skadar sittvagnen om barnet inte passar i den.

För att förhindra ett farligt och instabilt skick ska inte mer än 4,5 kg placeras i förvaringskorgen.

Lämna aldrig barnet utan tillsyn. Håll alltid uppsikt över barnet när den är i sittvagnen.

Använd sittvagnen med bara ett barn åt gången. Placera aldrig handväskor, shoppingväskor, paket eller accessoarer på handtaget eller suffletten.

Tillbehör som inte är godkända av tillverkaren ska inte användas. Endast reservdelar som levereras eller rekommenderas av tillverkaren/ distributören ska användas.

Använd aldrig tillbehör, delar eller komponenter som inte är tillverkade eller godkända av tillverkaren. Läs igenom bruksanvisningen noggrant.

Läs igenom alla instruktionerna i bruksanvisningen innan produkten används. Spara bruksanvisningen för framtida användning. Underlåtenhet att följa dessa varningar och instruktioner kan resultera i allvarlig skada eller dödsfall.

För att undvika allvarliga skador, från att barnet faller eller glider ur, ska sele alltid användas.

Var noga med att ditt barns kropp inte är i vägen för rörliga delar när du justerar sittvagnen.

Var noga med att sittvagnen är helt öppen eller vikt innan ett barn får komma i närheten av sittvagnen.

Barnet kan glida in i benöppningar och bli intrasslad om selen inte används.

Använd aldrig sittvagnen i trappor eller rulltrappor.

Håll på avstånd från föremål som har hög temperatur, vätskor och elektronik.

Låt aldrig ditt barn stå på sittvagnen eller att sitta i sittvagnen med huvudet mot sittvagnens framdel.

Placera aldrig sittvagnen på vägar, sluttningar eller i farliga områden.

För att förhindra strypning, placera INTE föremål med snöre runt barnets hals, häng eller fäst inga snören från denna produkt eller på leksaker.

All last som fästs på handtaget och/ eller ryggstödets baksida och/eller på fordonets sidor påverkar fordonets stabilitet.

Lyft INTE sittvagnen när barnet är kvar i sittvagnen.

Använd INTE förvaringskorgen för att bära barnet.

För att förhindra tippning får barnet aldrig klättra i sittvagnen. Lyft alltid barnet in i och ut från sittvagnen.

För att undvika att fingrar fastnar så var försiktig när sittvagnen fälls ihop och fälls upp.

För att undvika skador så kontrollera att barnet hålls på avstånd när den här produkten fälls upp och fälls ihop.

För att säkerställa ditt barns säkerhet så var noga med att alla delar är ordentligt monterade innan du använder sittvagnen.

För att undvika strypning behöver du kontrollera att ditt barn hålls på avstånd från suffletten eller regnskyddet.

Använd alltid bromsarna när du parkerar sittvagnen.

Sluta använd sittvagnen om den är skadad eller trasig.

Sittvagnen ska bara användas med gånghastighet. Den här produkten är inte avsedd att användas för jogging.

För att undvika kvävningrisk, ta bort plastpåsen och förpackningsmaterialet innan produkten används. Plastpåsen och förpackningsmaterialet måste sedan hållas borta från spädbarn och barn.

Den här produkten är inte lämplig för löpning eller rullskridskoåkning.

Sittvagn som är konstruerad att användas från födseln ska rekommendera användningen för den maximala lutningspositionen för nyfödda barn.

Parkeringsenheten ska användas när barn sätts i eller tas ut.

Bilstolar som används tillsammans med chassin ersätter inte en barnsäng eller säng. Om ditt barn behöver sova ska det placeras i en lämplig liggdel, barnsäng eller säng.

SKÖTSEL OCH UNDERHÅLL

Kontrollera din barnvagn då och då för att se om skruvar sitter löst, delar är slitna, material sönderrivet eller sprucket i sömmarna. Byt eller reparera delarna efter behov. Använd bara reservdelar från Graco®.

När du använder din sittvagn på stranden så rengör din sittvagn efteråt för att ta bort sand och salt från hjulmontagen.

Sluta att använda produkten om den skadas eller går sönder.

Inga blekmedel, inga sprit- eller slipande rengöringsmedel. Låt den torka innan den ställs undan.

Överdriven exponering för solen kan göra att barnvagnens plast och tyg bleknar i förtid.

RENGÖRA sitsenhetens DYNA: torka rent sitsenhetens dyna med en fuktig trasa.

RENGÖRA sittvagnens RAM: använd bara tvål eller rengöringsmedel, som är avsett för hushållsanvändning, och varmt vatten.

Förteckning över delar

- A** Sufflett
- B** Armstöd
- C** Axelsele
- D** Spänne

E Benstöd

F Framhjul

G Adaptrar (ingår eventuellt inte)

H Sekundärt lås

I Handtag för enhands-ihopfällning

J Ryggstödsjusterare

K Förvaringskorg

L Bromsspak

M Bakhjul

N Regnskydd

Produktinställning

Läs igenom alla instruktionerna i denna bruksanvisning innan den här produkten monteras och används.

Öppna barnvagnen

Se bilder **1** - **3**

- Kontrollera att barnvagnens ram är helt upphakad innan du fortsätter.

Sätta fast och ta bort framhjul

Se bilder **4** - **6**

Sätta fast och ta bort bakhjul

Se bilder **7** - **9**

Sätta fast och ta bort armstöd

Se bilder **10** - **11**

Den färdigmonterade sittvagnen visas i **12**

Produktanvändning

Fästa barnet - 5 punktssele

Se bilder **13** - **18**

- För att undvika allvarliga skador, från att barnet faller eller glider ur, ska barnet sättas fast med selen.
- Korså INTE axelremmarna. Det orsakar ett tryck på barnets hals.
- Kontrollera att selen är lämpligt justerad och att det sitter snävt och säkert på ditt barn. Utrymmet mellan barnet och axelselen ska vara ungefär ett finger tjockt.

Justera axelselens position

Se bilder **19** - **21**

- För större barn ska axelseleförankring A och de högre öppningar vid axeln användas.
- För mindre barn ska axelseleförankring B och de nedersta öppningarna vid axeln användas.
- För att kunna skydda ditt barn från att falla ut efter att ditt barn är placerat i sätet så kontrollera att axel- och midjeremmen är på rätt höjd och har rätt längd.

Luta ryggstödet

Se bilder **22** - **23**

Benstöd

Se bilder **24** - **25**

Använda armstöd

Se bild **26**

- Armstödet har 3 positioner.

Broms

Se bilder **27** - **28**

- Använd alltid bromsen när barnvagnen är stillastående. Skjut aningen på barnvagnen för att säkerställa att bromsen fungerar.

Använda sufflett

Se bild 29

Använda axelseleskydd

Se bild 30

Fälla ihop barnvagnen

Se bilder 31 - 33

- Fäll ned suffletten innan sittvagnen fälls ihop.
- Ta bort adaptrarna innan sittvagnen fälls ihop.

Använda regnskydd

Se bild 34

- Innan regnskyddet används behöver du kontrollera att ryggstödet har justerats till den lägsta positionen och att fasthållningsanordningen för spädbarn sitter fast.
- Kontrollera alltid ventilationen för regnskyddet när det används.
- Kontrollera alltid att regnskyddet har rengjorts och torkats innan det viks ihop.
- Fäll inte ihop sittvagnen efter att regnskyddet monterats.
- Ha inte ditt barn i sittvagnen om vädret är varmt och regnskyddet är monterat.

Montera och ta bort Graco® Click Connect™-bilbarnstol för spädbarn (8AG/8AV/8AO) (ingår eventuellt inte)

Se bilder 35 - 41

Sittvagnen är bara kompatibel med Graco® SnugRide® bilbarnstol för spädbarn med Click Connect™. Använd bara Graco® bilbarnstolar för spädbarn som

har logotypen Click Connect™. Felaktig användning av den här produkten med en bilbarnstol för spädbarn kan leda till allvarlig personskada och dödsfall. Läs manualen som följer med din Graco-bilbarnstol för spädbarn innan du använder den med din produkt.

- Sätt alltid fast ditt barn med bilbarnstolens sele när bilbarnstolen för spädbarn används i sittvagnen. Om ditt barn redan sitter i bilbarnstolen för spädbarn så kontrollera att barnet sitter fast med selen.
- Ta bort Graco® Click Connect™-bilbarnstol för spädbarn före barnvagnen viks ihop.

FI ⚠ VAROITUS

EN 1888-2:2018 -normin mukainen.

TÄRKEÄÄ - LUE HUOLELLISESTI JA SÄILYÄ TULEVAA KÄYTTÖÄ VARTEN

LAPSESI TURVALLISUUS VOI OLLA UHATTUNA, JOLLET NOUDATA NÄITÄ OHJEITA.

Käytä aina turvaistuinjärjestelmää.

Turvavöitä ja turvaistuimia on käytettävä oikein.

Varmista, että kaikki lukituslaitteet on lukittu ennen käyttöä.

Älä anna lapsen leikkiä tällä tuotteella.

Varmista, että auton istuimen kiinnityslaitteet on lukittu oikein ennen käyttöä.

Kokoamiseen tarvitaan aikuista.

Tämä tuote soveltuu lapsille 22kg:n painoon tai 4-vuotiaaksi saakka, kumpi vain toteutuu ensin. Jos lapsi ylittää nämä rajat, lastenvaunut vahingoittuvat.

Estääksesi vaarallisen, epävakaan tilan, älä aseta yli 4,5kg:n painoa säilytyskoriin.

Älä koskaan jätä lasta valvomatta. Pidä lapsi aina näkyvillä lastenvaunuissa.

Käytä lastenvaunuja vain yhdellä lapsella kerrallaan. Älä koskaan aseta pusseja, kauppakasseja, paketteja tai lisävarusteita kahvaan tai kuomun päälle.

Lisävarusteita, jotka eivät ole valmisajan hyväksymiä, ei tule käyttää. Ainoastaan valmistajan/jakelijan toimittamia tai suosittelemia vaihtosia tulee käyttää.

Älä koskaan käytä lisävarusteita, osia tai komponentteja, jotka eivät ole valmistajan tuotantoa

tai suosittelemia. Lue käyttöopas huolellisesti.

Lue kaikki tämän käyttöoppaan ohjeet ennen tuotteen käyttöä. Säilytä käyttöopas tulevaa käyttöä varten. Näiden varoitusten ja ohjeiden huomiotta jättäminen voi johtaa vakavaan vammaan tai kuolemaan.

Välttääksesi ulos liukumisesta tai putoamisesta aiheutuvan vakavan vamman, käytä aina valjaita.

Varmista, että lapsen keho on irti liikkuvista osista, kun säädät lastenvaunuja.

Varmista, että lastenvaunut on kokonaan avattu tai taiteltu ennen kuin päästät lapsen lähelle niitä.

Lapsi voi luistaa jalka-aukkoihin ja kuristua, jos valjaita ei käytetä.

Älä käytä lastenvaunuja portaissa tai liukuportaissa.

Pidä tuotetta loitolla kuumista kohteista, nesteistä ja elektroniikasta.

Älä koskaan anna lapsen seistä lastenvaunuissa tai istua lastenvaunujen etuosaan suuntautuneena.

Älä koskaan jätä lastenvaunuja teille, rinteisiin tai vaarallisiin paikkoihin.

Kuristumisen välttämiseksi ÄLÄ aseta langallisia esineitä lapsen kaulan ympärille. Ripusta langat tästä tuotteesta tai kiinnitä langat leluihin.

Mikä tahansa kahvaan ja/tai välineen selkänöjan taakse ja/tai sivuille kiinnitetty kuorma vaikuttaa välineen vakauteen.

ÄLÄ nosta lastenvaunuja lapsen ollessa sisällä.

ÄLÄ käytä säilytyskoria lapsen kantokoppana.

Estääksesi lastenvaunujen kaatumisen, älä koskaan anna lapsen kiivetä niihin. Nosta aina lapsi sisään lastenvaunuihin ja ulos niistä.

Välttääksesi sormen juuttumisen, ole varovainen taitellessasi tai avatessasi lastenvaunuja.

Varmista vamman välttämiseksi, että lapsi pysyy loitolla, kun tätä tuotetta avataan ja taitetaan.

Varmistaaksesi lapsen turvallisuuden, varmista että kaikki osat on koottu ja kiinnitetty oikein ennen lastenvaunujen käyttöä.

Tukehtumisen välttämiseksi, varmista, ettei lapsi ole kuomun tai sadesuojan peittämä.

Lukitse jarrut aina pysäköidessäsi lastenvaunut.

Älä käytä lastenvaunuja, jos ne ovat vahingoittuneet tai rikkoutuneet.

Lastenvaunuja tulee käyttää ainoastaan kävelynopeudella. Tätä tuotetta ei ole tarkoitettu käytettäväksi hölkätessä.

Tukehtumisen välttämiseksi poista muovipussi ja pakkausmateriaalit ennen tämän tuotteen käyttöä.

Muovipussi ja pakkausmateriaalit tulee pitää vauvojen ja lasten ulottumattomissa.

Tämä tuote ei ole sopiva käytettäväksi juostessa tai luistellessa.

Vastasyntyneille käytettäväksi suunniteltuja lastenrattaita on suositeltavaa käyttää kallistuneimmassa asennossa vastasyntyneillä vauvoilla.

Pysäköintilaite on lukittava, kun lapsia asetetaan tai poistetaan.

Auton istuimilla yhdessä alustan

kanssa käytettynä tämä väline ei korvaa lastensänkyä tai vuodetta. Jos lapsen on nukuttava, laske hänet sopivaan vaunukoppaan, lastensänkyyn tai vuoteeseen.

HOITO JA KUNNOSSAPITO

Tarkista lastenvaunut ajoittain löysien ruuvien, kuluneiden osien, revenneen materiaalin tai ompeleiden varalta. Vaihda tai korjaa osat tarpeen mukaan. Käytä ainoastaan Graco®-vaihto-osia.

Kun käytät lastenvaunuja hiekkarannalla, puhdista lastenvaunut jälkeensä kauttaaltaan poistaaksesi hiekan ja suolan rengaskokoonpanoista.

Lopeta lastenvaunujen käyttö, jos ne vahingoittuvat tai rikkoutuvat.

Älä käytä valkaisuainetta, alkoholia tai hiovia puhdistusaineita. Anna kuivua ennen varastointia.

Liiallinen altistuminen auringolle voi aiheuttaa lastenvaunujen muovi- ja kangasosien ennen aikaista haalistumista.

ISTUINTYYNYN PUHDISTAMINEN: pyyhi istuinyksikön istuinyyny puhtaaksi kostealla liinalla.

Käytä lastenvaunujen RUNGON PUHDISTAMISEEN ainoastaan kotitaloussaippuaa tai pesuainetta ja lämmintä vettä.

Osaluettelo

- A** Kuomu
- B** Käsituki
- C** Hartiavaljaat
- D** Solki
- E** Pohjetuki
- F** Etupyörät

G Sovittimet (Ei ehkä kuulu toimitukseen)

H Toissijainen lukko

I Yhden käden taittokahva

J Selkätuen säädin

K Säilytyskori

L Jarruvipu

M Takapyörät

N Sateensuoja

Tuotteen asetus

Lue kaikki tämän käyttöoppaan ohjeet ennen tämän tuotteen kokoamista ja käyttöä.

Lastenvaunujen avaaminen

Katso kuvat **1** - **3**

- Tarkista, että lastenvaunujen runko on lukittu täysin auki ennen kuin jatkat.

Etupyörien kiinnittäminen ja irrottaminen

Katso kuvat **4** - **6**

Takapyörien kiinnittäminen ja irrottaminen

Katso kuvat **7** - **9**

Käsivarsitangon kiinnittäminen ja irrottaminen

Katso kuvat **10** - **11**

Kokonaan kootut lastenvaunut näkyvät kuvassa **12**.

Tuotteen käyttö

Lapsen kiinnittäminen - 5-pistevaljaat

Katso kuvat **13** - **18**

- Välttääksesi putoamisesta tai ulos liukumisesta aiheutuvan vakavan vamman, kiinnitä lapsi aina valjailla.
- ÄLÄ vie hartiavöitä ristiin. Tämä kohdistaa painetta lapsen niskaan.
- Varmista, että valjaat on säädetty oikein, ja että lapsi on kiinnitetty tiukasti. Tilan lapsen ja hartiavaljaiden hihnojen välillä on oltava noin sormen paksuinen.

Hartiavaljaiden sijainnin säätäminen

Katso kuvat **19** - **21**

- Suurempien lasten tulee käyttää hartiavaljaiden kiinnityspistettä A ja korkeampia hartiapaikkoja.
- Pienempien lasten tulee käyttää hartiavaljaiden kiinnityspistettä B ja matalampia hartiapaikkoja.
- Suojataksesi lasta ulos putoamiselta. Kun lapsi on asetettu istuimelle, tarkista ovatko hartia- ja vyötärövaljaat oikealla korkeudella ja oikean pituisia.

Selkänöjan kallistaminen

Katso kuvat **22** - **23**

Pohjetuki

Katso kuvat **24** - **25**

Käsivarsitangon käyttö

Katso kuva **26**

- Käsivarsitangolla on 3 asentoa.

Jarrut

Katso kuvat **27** - **28**

- Käytä aina jarruja, kun lastenvaunut ovat pysähdyksissä. Työnnä lastenvaunuja hieman varmistaaksesi, että jarrut on lukittu.

Kuomun käyttö

Katso kuva 29

Hartiavaljaiden kannen käyttö

Katso kuva 30

Lastenvaunujen taittelu

Katso kuvat 31 - 33

- Taittele kuomu ennen lastenvaunujen taittamista.
- Irrota sovittimet ennen lastenvaunujen taittelua.

Sateensuojan käyttö

Katso kuva 34

- Varmista ennen sateensuojan käyttöä, että selkänoja on säädetty matalimpaan asentoon, ja että lasten turvaistuin on kiinnitetty.
- Kun käytät sateensuojaa, tarkista aina sen tuuletus.
- Kun sateensuoja ei ole käytössä, tarkista, että se on puhdistettu ja kuiva ennen taittelua.
- Älä taittele lastenvaunuja sateensuojan kokoamisen jälkeen.
- Älä aseta lasta lämpimällä säällä lastenvaunuihin, joihin on asennettu sateensuoja.

Graco® Click Connect™ -vauvan autoistuimen kiinnittäminen ja irrottaminen (8AG/ 8AV/ 8AO) (Ei ehkä kuulu toimitukseen)

Katso kuvat 35 - 41

Nämä lastenvaunut ovat yhteensopivia ainoastaan niiden Graco® SnugRide® -autoistuinten kanssa, joissa on Click Connect™ -kiinnitys. Käytä ainoastaan Graco® autoistuimissa, joissa on Click Connect™ -logo. Tämän tuotteen virheellinen käyttö voi johtaa vakavaan vammaan tai kuolemaan. Lue Graco-autoistuimen toimitukseen kuuluva käyttöopas ennen tuotteen käyttöä.

- Kiinnitä lapsi aina autonistuimen valjaisiin, kun käytä autonistuinta lastenvaunuissa. Jos lapsi on jo autonistuimessa, tarkista, että lapsi on kiinnitetty valjaisiin.
- Irrota Graco® Click Connect™ -vauvan autoistuin ennen lastenvaunujen taittamista.

HU ! FIGYELEM

Megfelel az EN 1888-2:2018 szabványoknak.

FONTOS - OLVASSA EL FIGYELMESEN ÉS TARTSA MEG A KÉSŐBBIEKRE

AMENNYIBEN NEM KÖVETI EZEKET AZ UTASÍTÁSOKAT, EZ BEFOLYÁSOLHATJA A GYEREK BIZTONSÁGÁT.

Mindig használja az ülésrendszert.

A biztonsági öveket és rögzítő rendszereket helyesen kell használni. Használat előtt győződjön meg, hogy minden záró eszköz be van kapcsolva. Ne engedje a gyereket játszani ezzel a termékkel.

Használat előtt ellenőrizze, hogy a gyerekülés tartozékeszközei helyesen vannak felszerelve.

Az összeszerelést felnőtt személynek kell elvégeznie.

A gyerekágy 22kg-os vagy 4 éves gyerekeknek megfelelő, amelyek hamarabb bekövetkeznek. A nem beleváló gyerekekkel a gyerekkocsiban kárt okozhat.

Hogy megelőzzön egy veszélyes, instabil helyzetet, ne tegyen 4,5 kg-nál nagyobb súlyt a tároló kosárba.

Soha ne hagyja a gyermeket felügyelet nélkül. A gyereket mindig tartsa szem előtt, amíg a gyerekkocsiban van.

A gyerekkocsit egyszerre csak egy gyermek használja. Soha ne helyezzen táskákat, bevásárló szatyrokat, csomagokat vagy tartozékokat a fogantyúra vagy az ülésre.

A gyártó által nem jóváhagyott tartozékokat ne használja. Csak a gyártó/forgalmazó által szállított vagy

ajánlott cserealkatrészeket használja.

Soha ne használjon olyan tartozékokat, alkatrészeket vagy részeket amelyeket nem a gyártó készített vagy engedélyezett. Kérjük olvassa el figyelmesen a kezelési útmutatást.

A termék használata előtt olvassa el az útmutatóban lévő összes utasítást.

Kérjük, őrizze meg a használati útmutatót a jövőbeni felhasználásra.

A figyelmeztetések és útmutatások figyelmen kívül hagyása komoly sérülést vagy halált okozhat.

A kiesés vagy kicsúszás miatt bekövetkező komoly sérülések megelőzése érdekében mindig használja a hámszíjat.

Győződjön meg, hogy a gyerek teste nem akad be a mozgó alkatrészekbe amikor a gyerekkocsit állítja.

Győződjön meg, hogy a gyerekkocsi teljesen ki van nyitva, vagy össze van csukva mielőtt a gyereket a gyerekkocsi közelébe engedi.

Ha nem használja a hámszíjakat, a gyerek becsúszhat a lábnyílásokba és becsípheti a kocsit.

Soha ne használjon gyerekkocsit lépcsőkön vagy mozgólépcsőkön.

Tartsa távol magas hőmérsékletű tárgyaktól, folyadékoktól és elektronikától.

Soha ne engedje a gyerekeknek hogy felálljon a gyerekkocsira vagy úgy üljön a gyerekkocsiba hogy a feje a kocsit eleje felé legyen.

Soha ne hagyja a gyerekkocsit az úton, lejtőkön vagy veszélyes zónákban.

Az esetleges fulladások megelőzése érdekében NE tegyen zsinórral ellátott tárgyakat a gyermek nyaka köré, ne függessen fel zsinórokat a

gyerekágyra, és ne kössön zsinórokat a játékokra.

Bármilyen teher amit a fogantyúra, a háttámlára és/vagy a jármű oldalára helyez, a jármű stabilitását befolyásolhatja.

NE emelje fel a gyerekkocsit amíg a gyerek a kocsiban van.

NE használja a tároló kosarat gyerekhordozónak.

A gyerekkocsi feldőlésének megelőzése érdekében soha ne engedje a gyereket felmászni rá. Mindig emelje ki és be a gyereket a gyerekkocsiból.

Kerülje el az ujj becsípését, figyeljen oda amikor összehajtja vagy kinyitja a gyerekkocsit.

A sérülések elkerülése érdekében bizonyosodjon meg, hogy a gyerek távol van tartva amikor összehajtja vagy kinyitja a terméket.

A gyerek biztonságának érdekében kérjük győződjön meg, hogy minden alkatrész össze van szerelve és megfelelően meg van húzva mielőtt a gyerekkocsit használja.

A fojtogatás elkerülése érdekében győződjön meg róla, hogy gyermeke távol van a baldachintól vagy az esővédőtől.

Mindig használja a fékeket amikor leparkolja a gyerekkocsit.

Ne használja tovább a gyerekkocsit ha sérült vagy törött.

A gyerekkocsit csak lépésben használja. Ez a termék nem kocogásra készült.

A fulladás elkerülése érdekében távolítsa el a műanyag zacskókat és csomagoló anyagokat mielőtt

a terméket használná. A műanyag zacskót és a csomagoló anyagokat ezután a csecsemőktől és gyerekektől távol kell tartani.

Ez a termék nem megfelelő kocogásra vagy görkorcsolyázásra.

A születéstől használható gyerekkocsikat ajánlott a legjobban megdöntött helyzetben használni újszülött gyerekeknek.

A parkoló eszközt kapcsolja be amikor behelyezi és kiveszi a gyereket.

A csecsemőhordozó és alvász együttes használatához ez a jármű nem helyettesíti a kosarat vagy ágyat. Ha a gyerekek alvásra van szüksége, helyezze megfelelő gyerekágyba, kosárba vagy ágyba.

GONDOZÁS ÉS KARBANTARTÁS

Rendszeres időközönként ellenőrizze, hogy nincsenek-e meglazult csavarok, elhasználódott alkatrészek, illetve elszakadt anyagdarabok vagy varrások a gyerekkocsin. Szükség esetén cserélje le vagy javítsa meg az alkatrészeket. Kizárólag Graco® gyártmányú cserealkatrészeket használjon.

Ha a gyerekkocsit használja, tisztítsa meg teljesen a gyerekkocsit hogy eltávolítsa a homokot és sót a kerékrendszerből.

Ne használja tovább a gyerekkocsit ha sérült vagy törött.

Ne használjon fehérítőt, szeszt vagy karcoló tisztítószeret. Tárolás előtt hagyja megszáradni.

Túlzott napfénynek való kitétel korai fakulást okozhat a gyerekkocsi szövetén és műanyagán.

AZ ÜLÉSPÁRNA TISZTÍTÁSÁHOZ: törölje le az üléspárnát egy nedves ruhával.

A GYEREKKOCSI KERETÉNEK TISZTÍTÁSÁHOZ: kizárólag háztartási szappant vagy mosószert és meleg vizet használjon.

Alkatrészek listája

- A** Ülés
- B** Kartartó
- C** Vállhámszj
- D** Csat
- E** Lábtartó
- F** Első kerekek
- G** Adapterek (megtörténhet, hogy nem tartozék)
- H** Másodlagos zár
- I** Egy kezes összehajtó fogantyú
- J** Háttámasz állító
- K** Tárolókosár
- L** Fékkar
- M** Hátsó kerekek
- N** Eső elleni borító

Termék összeállítása

Kérjük, a termék összeszerelése és használata előtt olvassa el a jelen kézikönyvben található összes utasítást.

A gyerekkocsi kinyitása

Lásd a képeket **1** - **3**

- Ellenőrizze, hogy a gyerekkocsi teljesen ki van nyitva használat előtt.

Az első kerekek illesztése és eltávolítása

Lásd a képeket **4** - **6**

A hátsó kerekek illesztése és eltávolítása

Lásd a képeket **7** - **9**

A kar illesztése és eltávolítása

Lásd a képeket **10** - **11**

A teljesen összeszerelt babakocsi a következő képen látható **12**

Termék használata

A gyerek rögzítése - 5 pontos hámszíjjal

Lásd a képeket **13** - **18**

- A kiesés vagy kicsúszás miatt bekövetkező komoly sérülések megelőzése érdekében mindig rögzítse a gyereket hámszíjjakkal.
- NE keresztezze a vállszíjakat. Ez nyomást gyakorol a gyerek nyakára.
- Győződjön meg, hogy a hámszj megfelelően be van állítva és a gyerek biztosítva van. A gyerek és a vállhámszj közötti távolság körülbelül egy ujjvastagságnyi.

A vállhámszíjak helyzetének állítása

Lásd a képeket **19** - **21**

- Nagyobb gyerek esetében használja az A vállhámszj rögzítőt és a magasabb vállpánt nyílást.
- Kisebb gyermek esetében használja a B vállhámszj rögzítését és a legalsó vállréseket.
- Ahhoz hogy a gyereket megvédje a kieséstől, miután a gyereket behelyezte az ülésbe, ellenőrizze, hogy a váll és csípőhámszíjak megfelelő

magasságban vannak és megfelelő hosszúságúak.

A háttámla megdöntése

Lásd a képeket **22** **23**

Lábtartó

Lásd a képeket **24** **25**

A kartartó használatához

Lásd a képet **26**

- A kartartónak 3 helyzete van.

Fék

Lásd a képeket **27** **28**

- Mindig rögzítse a fékeket amikor a gyerekkocsi meg van állítva. Lökje meg finoman a gyerekkocsit, hogy meggyőződjön róla, hogy a fékek rögzítve vannak.

Az ülőke használata

Lásd a képet **29**

A vállhámszíz borító használata

Lásd a képet **30**

A gyerekkocsi összehajtása

Lásd a képeket **31** - **33**

- Kérjük hajtsa le a fedelet mielőtt összehajtaná a gyerekkocsit.
- Kérjük, a babakocsi összecukása előtt távolítsa el az adaptereket.

Az eső elleni borító használata

Lásd a képet **34**

- Mielőtt az eső elleni borítót használná, kérjük győződjön meg, hogy a háttámla nincs a legalsó helyzetben és a csecsemőhordozó rögzítve van.
- Amikor használja az eső elleni borítót, kérjük mindig ellenőrizze a szellőzést.
- Amikor nem használja, kérjük ellenőrizze hogy az eső elleni borítót megtisztította és megszáritotta mielőtt összehajtja.
- Az eső elleni borító használatakor ne hajtsa össze a gyerekkocsit.
- Meleg időben ne tegye a gyereket a gyerekkocsiba ha az eső elleni borítót felszerelte.

A Graco® Click Connect™ csecsemő autósülés (8AG/8AV/8AO) illesztése és eltávolítása (megtörténhet, hogy nem tartozék)

Lásd a képeket **35** - **41**

A gyerekkocsi csak a Graco® SnugRide® Click Connect™ autós gyereküléssel kompatibilis. Csak olyan Graco® autós gyereküléssel használja, amelyiken rajta van a Click Connect™ logó. A termék nem megfelelő használata autós üléssel komoly sérüléshez vagy halálhoz vezethet. Olvassa el a Graco üléssel szállított kézikönyvet mielőtt a temékével használná.

- Mindig rögzítse a gyermeket az autós ülés vállhámszíjával, amikor a gyerekülést gyerekkocsiban használja. Ha a gyermek már az autós ülésben van, ellenőrizze, hogy a gyermek a hámszíjjal rögzítve van.
- Távolítsa el a Graco® Click Connect™ csecsemő autósülést mielőtt összehajtja a gyerekkocsit.

RO ⚠️ AVERTISMENT

Conform EN 1888-2:2018.

IMPORTANT - CITIȚI CU ATENȚIE ȘI PĂSTRAȚI PENTRU CONSULTĂRI ULTERIOARE

SIGURANȚA COPILULUI POATE FI AFECTATĂ DACĂ NU RESPECTAȚI ACESTE INSTRUCȚIUNI.

Utilizați întotdeauna sistemul de siguranță. Centurile de siguranță și sistemele de reținere trebuie utilizate corect.

Asigurați-vă că toate dispozitivele de blocare sunt cuplate înainte de utilizare.

Nu lăsați copilul să se joace cu acest produs.

Înainte de utilizare, asigurați-vă că dispozitivele de atașare a scaunului auto sunt cuplate corect.

Asamblarea trebuie efectuată de un adult.

Acest produs este potrivit pentru copiii de până la 22kg sau vârsta de 4 ani, oricare dintre cele două survine mai întâi. Căruciorul va suferi daune dacă îl utilizați pentru un copil cu o greutate nepotrivită.

Pentru a preveni o situație de pericol sau de instabilitate, nu așezați o greutate mai mare de 4,5kg în coșul de depozitare.

Nu lăsați niciodată copilul nesupravegheat. Păstrați întotdeauna contactul vizual cu copilul atunci când se află în cărucior.

Nu folosiți căruciorul pentru mai mult de un copil simultan. Nu așezați niciodată poșete, genți de cumpărături, pachete sau accesorii pe mâner sau copertină.

Se interzice utilizarea accesoriilor care nu sunt aprobate de către producător. Trebuie folosite numai piese de schimb furnizate sau recomandate de producător/distribuitor.

Nu utilizați niciodată accesorii, obiecte sau componente care nu sunt produse sau aprobate de producător. Citiți cu atenție manualul de instrucțiuni.

Citiți toate instrucțiunile din manual înainte de utilizarea produsului. Păstrați acest manual de instrucțiuni pentru utilizare ulterioară.

Nerespectarea acestor avertismente și instrucțiuni poate cauza vătămări corporale grave sau decesul.

Pentru a evita accidentările grave cauzate de căderi sau alunecări, utilizați întotdeauna hamul.

Asigurați-vă că nu există pericolul ca piesele în mișcare să intre în contact cu copilul la reglarea căruciorului.

Asigurați-vă că este deschis complet sau pliat căruciorul înainte de a permite copilului să se apropie de acesta.

Copilul poate aluneca în orificiile pentru picioare și se poate strangula dacă nu se utilizează hamul.

Nu utilizați niciodată căruciorul pe stări sau pe scări rulante.

Păstrați departe de obiecte la temperaturi mari, lichide și electronice.

Nu lăsați niciodată copilul să stea în picioare în cărucior sau să stea în cărucior cu capul spre fața căruciorului.

Nu amplasați niciodată căruciorul pe șosele, pante sau în zone periculoase. Pentru a evita strangularea, NU plasați obiecte cu corzi în jurul gâtului

copilului, nu agățați corzi de acest produs și nu atașați șnururi la jucării.

Orice sarcină atașată pe mâner și/sau pe partea din spate a spătarului și/sau pe părțile laterale ale vehiculului afectează stabilitatea acestuia.

NU ridicați căruciorul în timp ce copilul se află în acesta.

NU utilizați coșul de depozitare pentru a transporta copii.

Pentru a evita răsturnarea, nu lăsați copilul să se cațăre pe cărucior. Ridicați întotdeauna copilul pentru a-l băga sau scoate din cărucior.

Pentru a evita prinderea degetelor, pliați și desfaceți cu grijă căruciorul.

Pentru a evita rănirea, asigurați-vă că, atunci când deschideți și când pliați acest produs, copilul nu se află în apropierea acestuia.

Pentru a garanta siguranța copilului dvs., asigurați-vă că toate componentele sunt asamblate și fixate corect, înainte de a utiliza căruciorul.

Pentru a evita strangularea, copilul nu trebuie să intre în contact cu copertina sau cu husa de ploaie.

Aționați întotdeauna frânele când parcați căruciorul.

Nu mai utilizați căruciorul dacă este deteriorat sau rupt.

Căruciorul trebuie folosit doar la viteză de plimbare. Acest produs nu trebuie folosit pentru alergare.

Pentru a evita sufocarea, îndepărtați pungă de plastic și materialele de ambalare înainte de a utiliza acest produs. Punga de plastic și materialele de ambalare trebuie apoi ferite de sugari și copii.

Acest produs nu este adecvat pentru alergare sau patinaj.

Pentru cărucioarele destinate pentru a fi utilizate pentru copiii nou-născuți, se recomandă utilizarea poziției de înclinare maximă.

Dispozitivul de parcare trebuie cuplat atunci când așezați sau ridicați copilul.

Pentru scaunele de mașină utilizate în combinație cu un cadru, vehiculul nu înlocuiește pătutul sau patul. În cazul în care copilul trebuie să doarmă, puneți copilul într-un cărucior, pătut pliant sau pat adecvat.

ÎNGRIJIRE ȘI ÎNTREȚINERE

Verificați periodic căruciorul pentru a vedea dacă există șuruburi slăbite, piese uzate, material sau cusături sfâșiate. Înlocuiți sau reparați piesele după cum este necesar. Utilizați doar piese de schimb Graco®.

Atunci când utilizați căruciorul la plajă, curățați-l complet ulterior, pentru a îndepărta nisipul și sarea de pe ansamblurile roților.

Nu mai utilizați căruciorul dacă este deteriorat sau rupt.

Nu folosiți înălbitor, spirt sau produse de curățare abrazive. Lăsați căruciorul să se usuce înainte să îl depozitați.

Expunerea excesivă la soare poate cauza decolorarea prematură a materialelor plastice și textile ale căruciorului.

CURĂȚAREA PERNEI SCAUNULUI: ștergeți perna scaunului cu o cârpă umedă.

PENTRU A CURĂȚA CADRUL căruciorului, utilizați doar săpun sau detergent de uz casnic și apă caldă.

Lista de piese

- A** Copertină
- B** Bară pentru brațe
- C** Hamul pentru umeri
- D** Cataramă
- E** Suport pentru gambe
- F** Roți față
- G** Adaptoare (este posibil să nu fie inclus)
- H** Blocare secundară
- I** Mâner pentru pliere cu o singură mână
- J** Dispozitiv de ajustare a suportului spate
- K** Coș de depozitare
- L** Manetă de frână
- M** Roți spate
- N** Husă de ploaie

Instalarea produsului

Citiți toate instrucțiunile din manual înainte de asamblarea și utilizarea acestui produs.

Pentru a deschide căruciorul

Consultați imaginile 1 - 3

- Asigurați-vă că este deblocat complet cadrul căruciorului înainte de a continua.

Pentru a atașa și a scoate roțile din față

Consultați imaginile 4 - 6

Pentru a atașa și a scoate roțile din spate

Consultați imaginile 7 - 9

Pentru a atașa și a scoate bara pentru brațe

Consultați imaginile 10 - 11

Căruciorul asamblat complet este indicat ca 12

Utilizarea produsului

Fixarea copilului - ham în 5 puncte

Consultați imaginile 13 - 18

- Pentru a evita accidentările grave cauzate de căderi sau alunecări, fixați întotdeauna copilul cu hamul.
- NU încrucișați curelele de umăr. Aceasta va pune presiune asupra gâtului copilului.
- Asigurați-vă că hamul este reglat și fixat corespunzător pe copil. Spațiul dintre copil și hamul pentru umeri trebuie să fie de aproximativ un deget.

Reglarea poziției hamului pentru umeri

Consultați imaginile 19 - 21

- Pentru copiii mai mari, folosiți punctul de fixare a hamului A și orificiile superioare pentru umeri.
- Pentru copiii mai mici, folosiți punctul de fixare a hamului B și orificiile inferioare pentru umeri.
- Pentru a proteja copilul astfel încât acesta să nu cadă, după ce copilul este așezat în scaun, verificați dacă hamurile pentru umeri și de la piept au înălțimea și lungimea corespunzătoare.

Înclinarea spătarului

Consultați imaginile 22 - 23

Suport pentru gambe

Consultați imaginile 24 - 25

Pentru a folosi bara pentru brațe

Consultați imaginea 26

- Bara pentru brațe are 3 poziții.

Frâna

Consultați imaginile 27 - 28

- Acționați întotdeauna frâna atunci când căruciorul este oprit. Împingeți ușor căruciorul pentru a vă asigura că frâna este cuplată.

Utilizarea copertinei

Consultați imaginea 29

Pentru a folosi acoperitoarele hamurilor pentru umeri

Consultați imaginea 30

Pentru a plia căruciorul

Consultați imaginile 31 - 33

- Pliati copertina înainte de a plia căruciorul.
- Îndepărtați adaptoarele înainte de a plia căruciorul.

Pentru a utiliza husa de ploaie

Consultați imaginea 34

- Înainte de a folosi husa de ploaie, asigurați-vă că spătarul a fost reglat la cea mai joasă poziție și că scaunul pentru copii a fost fixat.
- Dacă folosiți husa pentru ploaie, verificați întotdeauna aerisirea.

- Atunci când nu o folosiți, curățați și uscați husa de ploaie înainte de a o strânge.
- Nu pliați căruciorul după ce ați montat husa pentru ploaie.
- În zilele călduroase, nu așezați copilul în cărucior cu husa de ploaie montată.

Pentru a atașa și a îndepărta scaunul auto pentru bebeluși Graco® Click Connect™ (8AG/8AV/8AO) (este posibil să nu fie inclus)

Consultați imaginile 35 - 41

Acest cărucior este compatibil numai cu scaunele auto Graco® SnugRide® pentru copii cu Click Connect™. Folosiți numai împreună cu scaune auto pentru copii Graco® care au sigla Click Connect™. Utilizarea necorespunzătoare a acestui produs cu scaunul auto poate duce la răniri grave sau la deces. Citiți manualul furnizat împreună cu scaunul auto Graco înainte de a-l utiliza cu produsul dumneavoastră.

- Asigurați întotdeauna copilul cu centura scaunului auto atunci când utilizați scaunul auto în cărucior. În cazul în care copilul dvs. este deja pe scaunul auto, verificați dacă este fixat cu centura.
- Scoateți scaunul auto pentru bebeluși Graco® Click Connect™ înainte de a plia căruciorul.

EL ⚠️ ΠΡΟΕΙΔΟΠΟΙΗΣΗ

Συμμορφώνεται με το πρότυπο EN 1888-2:2018.

ΣΗΜΑΝΤΙΚΟ - ΔΙΑΒΑΣΤΕ ΠΡΟΣΕΚΤΙΚΑ ΚΑΙ ΦΥΛΑΞΤΕ ΓΙΑ ΜΕΛΛΟΝΤΙΚΗ ΑΝΑΦΟΡΑ

ΑΝ ΔΕΝ ΑΚΟΛΟΥΘΗΣΕΤΕ ΑΥΤΕΣ ΤΙΣ ΟΔΗΓΙΕΣ, ΕΝΔΕΧΕΤΑΙ ΝΑ ΤΕΘΕΙ ΣΕ ΚΙΝΔΥΝΟ Η ΑΣΦΑΛΕΙΑ ΤΟΥ ΠΑΙΔΙΟΥ ΣΑΣ.

Χρησιμοποιείτε πάντα το σύστημα συγκράτησης. Οι ζώνες ασφαλείας και τα συστήματα συγκράτησης πρέπει να χρησιμοποιούνται σωστά.

Βεβαιωθείτε ότι όλα τα εξαρτήματα ασφάλισης είναι τοποθετημένα πριν από τη χρήση.

Μην αφήνετε το παιδί να παίζει με αυτό το προϊόν.

Πριν τη χρήση, βεβαιωθείτε ότι οι διατάξεις προσάρτησης στο κάθισμα του οχήματος έχουν ασφαλίσει σωστά.

Απαιτείται συναρμολόγηση από ενήλικο.

Αυτό το προϊόν είναι κατάλληλο για παιδιά βάρους μέχρι και 22 κιλών ή ηλικίας έως 4 ετών, όποιο συμβεί πρώτο. Κίνδυνος πρόκλησης βλάβης στο καρότσι, αν το παιδί ζυγίζει περισσότερο.

Για να αποφύγετε επικίνδυνες, ασταθείς καταστάσεις, μην τοποθετείτε αντικείμενα βάρους άνω των 4,5 κιλών στο καλάθι αποθήκευσης.

Μην αφήνετε ποτέ το παιδί σας χωρίς επίβλεψη. Φροντίστε να βλέπετε συνεχώς το παιδί ενώ βρίσκεται στο καρότσι.

Χρησιμοποιείτε το καρότσι μόνο με ένα παιδί τη φορά. Μην τοποθετείτε

πορτοφόλια, τσάντες, δέματα ή εξαρτήματα επάνω στη λαβή ή την κουκούλα.

Εξαρτήματα που δεν έχουν εγκριθεί από τον κατασκευαστή δεν πρέπει να χρησιμοποιούνται. Πρέπει να χρησιμοποιούνται μόνο ανταλλακτικά που παρέχονται ή συνιστώνται από τον κατασκευαστή/διανομέα.

Μην χρησιμοποιείτε ποτέ εξαρτήματα, μέρη ή ανταλλακτικά που δεν παράγονται ή δεν έχουν εγκριθεί από τον κατασκευαστή. Διαβάστε τις οδηγίες χρήσης προσεκτικά.

Διαβάστε όλες τις οδηγίες σε αυτό το εγχειρίδιο πριν τη χρήση του προϊόντος. Φυλάξτε αυτό το εγχειρίδιο οδηγιών για μελλοντική χρήση. Σε περίπτωση που δεν ακολουθήσετε αυτές τις προειδοποιήσεις και οδηγίες, αυτό μπορεί να έχει ως αποτέλεσμα σοβαρό τραυματισμό ή ακόμη και θάνατο.

Για να αποφύγετε σοβαρούς τραυματισμούς από πτώση ή ολίσθηση, χρησιμοποιείτε πάντα τους ιμάντες.

Βεβαιωθείτε ότι το σώμα του παιδιού σας είναι μακριά από τα κινούμενα μέρη κατά τη ρύθμιση του καροτσιού.

Βεβαιωθείτε ότι το καρότσι είναι πλήρως ανοικτό ή κλειστό προτού αφήσετε το παιδί να πλησιάσει το καρότσι.

Το παιδί μπορεί να γλιστρήσει στα ανοίγματα των ποδιών και να στραγγαλιστεί αν δεν χρησιμοποιούνται οι ιμάντες.

Ποτέ μην χρησιμοποιείτε το καρότσι σε σκάλες ή κυλιόμενες σκάλες.

Διατηρείτε μακριά από αντικείμενα υψηλής θερμοκρασίας, υγρά και

ηλεκτρονικό εξοπλισμό.

Μην αφήνετε ποτέ το παιδί σας να στέκεται όρθιο στο καρότσι ή να κάθεται στο καρότσι με το κεφάλι στο μπροστινό τμήμα του καροτσιού.

Μην χρησιμοποιείτε το καρότσι σε δρόμους, πλαγιές ή επικίνδυνες περιοχές.

Για να αποφύγετε πιθανότητα στραγγαλισμού, ΜΗΝ τοποθετείτε αντικείμενα με κορδόνια γύρω από το λαιμό του παιδιού σας, μην αναρτάτε κορδόνια πάνω από το προϊόν και μην ή δένετε παιχνίδια με κορδόνια.

Κάθε φορτίο που συνδέεται με τη λαβή και/ή με το πίσω μέρος της πλάτης ή/και τις πλευρές του οχήματος θα επηρεάσει τη σταθερότητα του οχήματος.

ΜΗΝ σηκώνετε το καρότσι ενώ το παιδί είναι επάνω σε αυτό.

ΜΗΝ χρησιμοποιείτε το καλάθι αποθήκευσης για να μεταφέρετε το παιδί.

Για να αποτρέψετε κίνδυνο ανατροπής, μην αφήνετε ποτέ το παιδί να σκαρφαλώνει στο καρότσι. Βάζετε και βγάζετε το παιδί από το καρότσι εσείς.

Για να αποφύγετε τραυματισμό των δακτύλων, πρέπει να προσέχετε όταν ανοίγετε και κλείνετε το καρότσι.

Για να αποφύγετε τραυματισμούς βεβαιωθείτε ότι το παιδί παραμένει σε απόσταση όταν ανοίγετε και κλείνετε το καρότσι.

Για να διασφαλίσετε την ασφάλεια του παιδιού σας, βεβαιωθείτε ότι όλα τα μέρη έχουν συναρμολογηθεί και στερεωθεί σωστά προτού χρησιμοποιήσετε το καρότσι.

Για να αποφύγετε κίνδυνο στραγγαλισμού, βεβαιωθείτε ότι το

παιδί σας είναι σε απόσταση από την κουκούλα ή το κάλυμμα βροχής.

Ενεργοποιείτε πάντα τα φρένα κατά τη στάθμευση του καροτσιού.

Διακόψτε τη χρήση του καροτσιού αν έχει υποστεί φθορά.

Το καρότσι πρέπει να χρησιμοποιείται μόνο σε ταχύτητα περπατήματος.

Αυτό το προϊόν δεν προορίζεται για χρήση κατά το τζόκινγκ.

Για την αποφυγή ασφυξίας, αφαιρέστε την πλαστική σακούλα και τα υλικά συσκευασίας πριν από τη χρήση του προϊόντος. Η πλαστική σακούλα και τα υλικά συσκευασίας θα πρέπει στη συνέχεια να φυλάσσονται μακριά από μωρά και παιδιά.

Αυτό το προϊόν δεν είναι κατάλληλο για τρέξιμο ή πατινάζ.

Για τα καρότσια που προορίζονται για χρήση από τη γέννηση, συνιστάται η χρήση της πλέον οριζόντιας θέσης για τα νεογέννητα μωρά.

Κατά την τοποθέτηση και την αφαίρεση του παιδιού πρέπει να ενεργοποιείται το φρένο.

Για τα καθίσματα αυτοκινήτων που χρησιμοποιούνται σε συνδυασμό με ένα πλαίσιο, αυτό το όχημα δεν αντικαθιστά μια κούνια ή ένα κρεβάτι. Εάν το παιδί σας πρέπει να κοιμηθεί, τότε θα πρέπει να τοποθετηθεί σε κατάλληλο πορτ-μπεμπέ, κούνια ή κρεβάτι.

ΦΡΟΝΤΙΔΑ ΚΑΙ ΣΥΝΤΗΡΗΣΗ

Ελέγχετε περιστασιακά το καρότσι για χαλαρές βίδες, φθαρμένα τμήματα, σχισμένο υλικό ή ραφές. Αντικαταστήστε ή επισκευάστε τα εξαρτήματα όπως απαιτείται.

Χρησιμοποιείτε μόνο ανταλλακτικά Graco®.

Όταν χρησιμοποιείτε το καρότσι σας στην παραλία, καθαρίστε πλήρως το καρότσι μετά τη χρήση για να αφαιρέσετε την άμμο και το αλάτι από τις διατάξεις των τροχών.

Διακόψτε τη χρήση του καροτσιού σας σε περίπτωση που αυτό έχει πάθει βλάβη ή έχει σπάσει.

Μην χρησιμοποιείτε χλωρίνη, οινόπνευμα ή λειαντικά καθαριστικά. Αφήστε να στεγνώσει προτού αποθηκεύσετε.

Η υπερβολική έκθεση στον ήλιο μπορεί να προκαλέσει πρόωρο ξεθώριασμα του πλαστικού και του υφάσματος του καροτσιού.

ΚΑΘΑΡΙΣΜΟΣ ΜΑΞΙΛΑΡΙΟΥ καθίσματος: καθαρίστε το μαξιλάρι του καθίσματος με ένα νωπό πανί.

ΓΙΑ ΝΑ ΚΑΘΑΡΙΣΕΤΕ ΤΟ ΠΛΑΙΣΙΟ του καροτσιού, χρησιμοποιήστε μόνο οικιακό σαπούνι ή απορρυπαντικό και ζεστό νερό.

Λίστα εξαρτημάτων

- A** Κουκούλα
- B** Προστατευτική μπάρα
- C** Ιμάντας ώμου
- D** Πόρπη
- E** Στήριγμα ποδιών
- F** Μπροστινοί τροχοί
- G** Προσαρμογείς (ενδέχεται να μην περιλαμβάνεται)
- H** Δευτερεύουσα ασφάλεια
- I** Μοχλός κλεισίματος με ένα χέρι
- J** Ρυθμιστικό πλάτης

K Καλάθι αποθήκευσης

L Μοχλός φρένου

M Πίσω τροχοί

N Κάλυμμα βροχής

Προετοιμασία προϊόντος

Διαβάστε όλες τις οδηγίες σε αυτό το εγχειρίδιο πριν τη συναρμολόγηση και χρήση του προϊόντος.

Για να ανοίξετε το καρότσι

Δείτε τις εικόνες 1 - 3

- Ελέγξτε ότι το πλαίσιο του καροτσιού είναι σωστά ασφαλισμένο προτού συνεχίσετε.

Για να προσαρτήσετε και να αφαιρέσετε τους μπροστινούς τροχούς

Δείτε τις εικόνες 4 - 6

Για να προσαρτήσετε και να αφαιρέσετε τους πίσω τροχούς

Δείτε τις εικόνες 7 - 9

Για να προσαρτήσετε και να αφαιρέσετε τον βραχίονα στήριξης χεριών

Δείτε τις εικόνες 10 - 11

Το πλήρως συναρμολογημένο καρότσι εμφανίζεται στην εικόνα 12

Χρήση προϊόντος

Ασφάλιση παιδιού - Ιμάντας 5 σημείων

Δείτε τις εικόνες 13 - 18

- Για να αποφύγετε σοβαρούς τραυματισμούς από πτώση ή ολίσθηση, ασφαλίστε πάντα το παιδί σας με τους ιμάντες.
- ΜΗΝ σταυρώνουν τις ζώνες ώμου. Αυτό θα ασκήσει πίεση στον λαιμό του παιδιού.
- Βεβαιωθείτε ότι οι ιμάντες έχουν ρυθμιστεί σωστά και ότι το παιδί σας είναι καλά ασφαλισμένο. Ο χώρος μεταξύ του παιδιού και του ιμάντα ώμου πρέπει να έχει περίπου το πάχος ενός δακτύλου.

Για να ρυθμίσετε τη θέση του ιμάντα ώμου

Δείτε τις εικόνες 19 - 21

- Για μεγαλύτερα παιδιά, χρησιμοποιήστε το άγκιστρο ιμάντα ώμου A και τις επάνω υποδοχές ιμάντα.
- Για μικρότερα παιδιά, χρησιμοποιήστε το άγκιστρο ιμάντα ώμου B και τις κάτω υποδοχές ιμάντα.
- Για να προστατέψετε το παιδί σας από το να πέσει έξω, αφού το παιδί σας τοποθετηθεί στο κάθισμα, ελέγξτε εάν οι ιμάντες ώμου και μέσης είναι στο σωστό ύψος και μήκος.

Για ανάκλιση της πλάτης

Δείτε τις εικόνες 22 23

Στήριγμα ποδιών

Δείτε τις εικόνες 24 25

Χρήση της προστατευτικής μπάρας

Δείτε την εικόνα 26

- Η προστατευτική μπάρα έχει 3 θέσεις.

Φρένο

Δείτε τις εικόνες 27 28

- Πάντοτε να εφαρμόζετε το φρένο όταν το καρότσι είναι σταματημένο. Σπρώξτε ελαφρά το καρότσι για να βεβαιωθείτε ότι είναι ενεργοποιημένο το φρένο.

Για να χρησιμοποιήσετε την κουκούλα

Δείτε την εικόνα 29

Χρήση καλύμματος ιμάντα ώμου

Δείτε την εικόνα 30

Για να αναδιπλώσετε το καρότσι

Δείτε τις εικόνες 31 - 33

- Κλείστε την κουκούλα προτού κλείσετε το καρότσι.
- Αφαιρέστε τους προσαρμογείς προτού κλείσετε το καρότσι.

Χρήση του καλύμματος βροχής

Δείτε την εικόνα 34

- Πριν χρησιμοποιήσετε το κάλυμμα βροχής, βεβαιωθείτε ότι η πλάτη του καθίσματος έχει ρυθμιστεί στη χαμηλότερη θέση και ότι το σύστημα συγκράτησης για βρέφη είναι στερεωμένο.
- Όταν χρησιμοποιείτε το κάλυμμα βροχής, ελέγχετε πάντα τον αερισμό του καροτσιού.
- Όταν δεν χρησιμοποιείται, ελέγξτε ότι το κάλυμμα βροχής είναι καθαρό και στεγνό προτού το διπλώσετε.
- Μην κλείνετε το καρότσι όταν είναι τοποθετημένο το κάλυμμα βροχής.

- Μην τοποθετείτε το παιδί σας στο καρότσι με το κάλυμμα βροχής τοποθετημένο αν ο καιρός είναι ζεστός.

Για να προσαρτήσετε και να αφαιρέσετε το βρεφικό κάθισμα αυτοκινήτου Graco® Click Connect™ (8AG/ 8AV/ 8AO)(ενδέχεται να μην περιλαμβάνεται)

Δείτε τις εικόνες 35 - 41

Αυτό το καρότσι είναι συμβατό μόνο με τα βρεφικά καθίσματα αυτοκινήτου Graco® SnugRide® με Click Connect™. Χρησιμοποιείτε μόνο με βρεφικά καθίσματα αυτοκινήτου Graco® που φέρουν το λογότυπο Click Connect™. Η ακατάλληλη χρήση αυτού του προϊόντος με κάθισμα αυτοκινήτου μπορεί να οδηγήσει σε σοβαρό τραυματισμό ή θάνατο. Διαβάστε το εγχειρίδιο που συνοδεύει το κάθισμα αυτοκινήτου Graco προτού το χρησιμοποιήσετε με το προϊόν σας.

- Να ασφαρίζετε πάντα το παιδί με το σύστημα ιμάντων του καθίσματος αυτοκινήτου όταν χρησιμοποιείτε το κάθισμα αυτοκινήτου στο καρότσι. Εάν το παιδί σας βρίσκεται ήδη στο κάθισμα του αυτοκινήτου, βεβαιωθείτε ότι το παιδί είναι ασφαλισμένο με το σύστημα ιμάντων.
- Αφαιρέστε το κάθισμα αυτοκινήτου Graco® Click Connect™ προτού κλείσετε το καρότσι.



EN 1888-2:2018'ye uygundur.

ÖNEMLİ - DİKKATLE OKUYUN VE İLERİDE BAŞVURMAK ÜZERE SAKLAYIN

BU TALİMATLARA UYMAMANIZ HALİNDE ÇOCUĞUNUZUN GÜVENLİĞİ ETKİLENEBİLİR.

Daima emniyet kemeri sistemini kullanın. Güvenlik kemerleri ve sabitleme sistemleri doğru kullanılmalıdır.

Kullanmadan önce tüm kilitleme cihazlarının takıldığından emin olun. Çocuğun bu ürünle oynamasına izin vermeyin.

Kullanmadan önce araba koltuğu bağlantı cihazlarının düzgün şekilde takılıp takılmadığını kontrol edin.

Yetişkin montajı gereklidir.

Bu ürün, doğumdan 22kg'a veya 4 yaşına kadar olan çocuklar için uygundur (hangisi önce gelirse). Uygun olmayan bir çocukta kullanmak bebek arabasına zarar verir.

Tehlikeli ve dengesiz bir durumu önlemek için, saklama sepetine 4,5 kg'dan fazla ağırlık koymayın.

Çocuğu asla gözetimsiz bırakmayın. Bebek arabasındayken, çocuğu hep göz önünde tutun.

Bebek arabasını aynı anda yalnızca tek bir çocukla kullanın. Kulpa veya tenteye asla cüzdandan, alışveriş torbası, koli ya da aksesuar koymayın.

Üretici tarafından onaylanmamış aksesuarlar kullanılmamalıdır. Yalnızca üretici/distribütör tarafından sağlanan veya önerilen yedek parçalar kullanılmalıdır.

Üretici tarafından üretilmemiş ya da

onaylanmamış aksesuarları, parçaları veya bileşenleri asla kullanmayın. Lütfen talimat kılavuzunu dikkatlice okuyun.

Lütfen ürünü kullanmadan önce kılavuzdaki tüm talimatları okuyun. İleride kullanmak için lütfen talimat kılavuzunu saklayın. Bu uyarılara ve talimatlara uyulmaması ciddi yaralanmalara veya ölüme neden olabilir.

Düşme veya kayma sonucu oluşacak ciddi yaralanmaları önlemek için mutlaka kayışı kullanın.

Puseti ayarlarken çocuğunuzun vücudunun hareketli parçalardan uzak olduğundan emin olun.

Çocuğunuzun yaklaşmasına izin vermeden önce bebek arabasının tamamen açıldığından veya katlandığından emin olun.

Kayış kullanılmazsa, çocuk bacak açıklıklarına kayabilir ve boğulabilir.

Bebek arabasını sabit ya da yürüyen merdivenlerde asla kullanmayın.

Yüksek sıcaklıktaki nesnelere, sıvılardan ve elektronik cihazlardan uzak tutun.

Çocuğunuzun bebek arabasında ayağa kalkmasına veya kafası arabanın önüne gelecek şekilde oturmasına asla izin vermeyin.

Bebek arabasını yollara, eğimli yerlere veya tehlikeli alanlara asla bırakmayın.

Boğulmayı önlemek için, çocuğunuzun boynunun etrafında ipli nesnelere BULUNDURMAYIN, üründen ipler ASMAYIN veya oyuncaklara ip BAĞLAMAYIN.

Kulpa, arkalığın sırt kısmına ve/veya aracın yan taraflarına takılan yükler aracın dengesini etkileyecektir.

Çocuk içindeyken bebek arabasını yukarı KALDIRMAYIN.

Depolama sepetini çocuk taşıma aracı olarak KULLANMAYIN.

Devrilmeyi önlemek için çocuğun bebek arabasına tırmanmasına asla izin vermeyin. Çocuğu bebek arabasına oturturken ve arabadan çıkarırken mutlaka havaya kaldırın. Parmak sıkışmasını önlemek için, bebek arabasını katlarken ve açarken dikkatli olun.

Yaralanmayı önlemek için, bu ürünü açarken ve katlarken çocuğun uzakta olduğundan emin olun.

Çocuğunuzun güvenliğini sağlamak için, bebek arabasını kullanmadan önce lütfen tüm parçaların doğru bir şekilde monte edildiğinden ve sabitlendiğinden emin olun.

Boğulmayı önlemek için, çocuğunuzun tenteden veya yağmurluktan uzak olduğundan emin olun.

Bebek arabasını park ederken daima frenleri devreye alın.

Hasar görürse veya kırılırsa bebek arabasını kullanmayı bırakın.

Bebek arabası yalnızca yürüme hızında kullanılmalıdır. Bu ürün koşu sırasında kullanıma uygun değildir.

Boğulmayı önlemek için, bu ürünü kullanmadan önce plastik torbayı ve ambalaj malzemelerini çıkarın. Daha sonra plastik torba ve ambalaj malzemeleri bebeklerden ve çocuklardan uzak tutulmalıdır.

Bu ürün koşma veya paten yapma için

uygun değildir.

Doğumdan itibaren kullanılmak üzere tasarlanmış bebek arabasında, yeni doğan bebekler için en yatık pozisyonun kullanılması önerilir.

Çocuğu yerleştirirken ve kaldırırken park etme donanımı etkinleştirilmelidir.

Bir kızak düzeneğiyle birlikte kullanılan çocuk koltukları için, bu araç bir karyola veya yatak yerine geçmez. Çocuğunuzun uyuması gerektiğinde, uygun bir çocuk arabası gövdesine, karyolaya veya yatağa yerleştirilmelidir.

TEMİZLİK VE BAKIM

Bebek arabasını, gevşemiş vidalar, eskimiş parçalar, yırtık malzeme ya da sökülmüş dikiş olup olmadığını belirlemek için ara sıra kontrol edin. Parçaları gerektiğinde değiştirin veya onarın. Yalnızca Graco® yedek parçalarını kullanın.

Bebek arabasını plajda kullanırken, teker donanımlarındaki kumu ve tuzu gidermek için bebek arabasını daha sonra tamamen temizleyin.

Hasar görürse veya kırılırsa, bebek arabasını kullanmayı bırakın.

Çamaşır suyu, alkol veya aşındırıcı temizlik maddeleriyle temizlemeyin. Saklamadan önce kurutun.

Güneşe aşırı maruz bırakmak, bebek arabasının plastik ve kumaş kısımlarının erken solmasına neden olabilir.

Koltuk Ünitesinin MİNDERİNİ TEMİZLEMEK İÇİN: koltuk ünitesi minderini nemli bezle silin.

Bebek Arabası ÇERÇEVESİNİ TEMİZLEMEK İÇİN yalnızca ev sabunu veya deterjanı ve sıcak su kullanın.

Parça listesi

- A** Gölgelek
- B** Kolçak
- C** Omuz Kayışı
- D** Toka
- E** Baldır Desteği
- F** Ön Tekerlekler
- G** Adaptörler (Ürünle Birlikte Verilmemiş Olabilir)
- H** İkincil Kilit
- I** Tek Elle Katlama Kulpu
- J** Arkalık Ayarlayıcı
- K** Depolama Sepeti
- L** Fren Kolu
- M** Arka Tekerlekler
- N** Yağmurluk

Ürün Kurulumu

Lütfen bu ürünü monte etmeden ya da kullanmadan önce bu kılavuzdaki tüm talimatları okuyun.

Bebek Arabasını Açmak İçin

Bkz. şekil 1 - 3

- Devam etmeden önce bebek arabası çerçevesinin tamamen açıldığını kontrol edin.

Ön Tekerlekleri Takmak ve Çıkarmak İçin

Bkz. şekil 4 - 6

Arka Tekerlekleri Takmak ve Çıkarmak İçin

Bkz. şekil 7 - 9

Kolçağı Takmak ve Çıkarmak İçin

Bkz. şekil 10 - 11

Tamamen monte edilen bebek arabası 12 ile gösterilmektedir

Ürün Kullanımı

Çocuğu Sabitlemek İçin - 5 Noktalı Kemer

Bkz. şekil 13 - 18

- Düşme veya kayma sonucu oluşacak ciddi yaralanmaları önlemek için, çocuğunuzu her zaman kayışla sabitleyin.
- Omuz kemerlerini ÇAPRAZLAMAYIN. Bu, çocuğun boynuna basınç uygular.
- Kayışın doğru ayarlandığından ve çocuğunuzun sıkıca sabitlendiğinden emin olun. Çocuk ve omuz kayışı arasındaki mesafe yaklaşık bir parmak kalınlığında olmalıdır.

Omuz Kayışı Konumunu Ayarlamak İçin

Bkz. şekil 19 - 21

- Daha büyük çocuklar için, A omuz kemeri sabitleyici parçasını ve daha yüksek omuz yuvalarını kullanın.
- Daha küçük çocuk için, omuz kayışı tutturma noktası B ve en düşük omuz yuvalarını kullanın.
- Çocuğunuzun düşmesini önlemek için, çocuğunuz oturağa yerleştirildikten sonra omuz ve bel kayışlarının doğru yükseklikte ve uzunlukta olup olmadığını kontrol edin.

Arkalığı Yatırmak İçin

Bkz. şekil 22 - 23

Baldır Desteği

Bkz. şekil 24 - 25

Kolçak Kullanımı

Bkz. şekil 26

- Kolçakta 3 konum ayarı bulunur.

Fren

Bkz. şekil 27 - 28

- Bebek arabası durduğunda daima freni devreye alın. Frenin devreye girdiğinden emin olmak için bebek arabasını hafifçe itin.

Gölgeliği Kullanmak İçin

Bkz. şekil 29

Kolçak Kılıfı Kullanımı

Bkz. şekil 30

Bebek Arabasını Katlamak İçin

Bkz. şekil 31 - 33

- Lütfen bebek arabasından önce tepeliği katlayın.
- Lütfen bebek arabasını katlamadan önce adaptörleri çıkarın.

Yağmurluğun Kullanımı

Bkz. şekil 34

- Yağmurluğu kullanmadan önce, lütfen arkalığın en alçak konuma ayarlandığından ve çocuk koltuğunun sabitlendiğinden emin olun.
- Yağmurluğu kullanırken lütfen her zaman havalandırmasını kontrol edin.
- Kullanılmıyorken, lütfen katlamadan önce yağmurluğun temizlenmiş ve kurumuş olduğunu kontrol edin.
- Yağmurluğu taktıktan sonra bebek arabasını katlamayın.

- Sıcak havalarda, çocuğunuzu bebek arabasına yağmurluk takılı olarak oturtmayın.

Graco® Click Connect™ Bebek Araç Koltuğunu (8AG/ 8AV/ 8AO) (Ürünle Birlikte Verilmemiş Olabilir) Takmak ve Çıkarmak İçin

Bkz. şekil 35 - 41

Bu bebek arabası yalnızca Click Connect™ özellikli Graco® SnugRide® bebek araç koltukları ile uyumludur. Yalnızca Click Connect™ logosuna sahip Graco® bebek araç koltuklarıyla kullanın. Bu ürünün bir araç koltuğu ile hatalı kullanımı ciddi yaralanmalara veya ölüme neden olabilir. Ürününüzle kullanmadan önce Graco araç koltuğunuzla birlikte verilen kılavuzu okuyun.

- Bebek arabasındaki araba koltuğunu kullanırken çocuğunuzu daima araba emniyet kemeri ile sabitleyin. Çocuğunuz zaten araç koltuğundaysa, çocuğun emniyet kemeri ile sabitlendiğini kontrol edin.
- Bebek arabasını katlamadan önce Graco® Click Connect™ bebek arabası oturağını çıkarın.

يتوافق هذا المنتج مع
EN 1888-2:2018.

هام: يرجى قراءة التعليمات بعناية والاحتفاظ بها للرجوع إليها مستقبلاً

قد يؤثر عدم اتباع هذه التعليمات على سلامة طفلك. احرص دائماً على استخدام نظام تقييد حركة الطفل. يجب استخدام أحزمة الأمان ونظام تقييد الحركة استخداماً صحيحاً. تأكد من تأمين كافة أجهزة القفل قبل الاستخدام. لا تدع الطفل يعيث بهذا المنتج. تأكد من صحة تعشيق أدوات تثبيت مقعد السيارة قبل الاستخدام. يجب التجميع بواسطة شخص بالغ.

هذا المنتج مناسب للأطفال حتى ٢٢ كجم أو ٤ سنوات، أيهما يحل أولاً. حيث إن استخدام العربة لحمل طفل زائد الوزن سيؤدي إلى تلفها. لتفادي الحالات الخطرة أو غير المستقرة، لا تضع عناصر يزيد وزنها على ٤,٥ كجم في سلة التخزين. لا تترك الطفل أبداً دون مراقبة. واحرص دائماً على مراقبة الطفل أثناء تواجده في العربة. استخدم العربة لحمل طفل واحد فقط في كل مرة. ويحظر وضع حقائب اليد أو حقائب التسوق أو الطرود أو الإكسسوارات على المقبض أو الغطاء. يجب عدم استخدام قطع الغيار غير المعتمدة من قبل الجهة المصنعة. لا تستخدم أي قطع غيار أخرى غير تلك المرفقة أو الموصى بها من المصنع أو الموزع.

لا تستخدم مطلقاً ملحقات أو أجزاء أو مكونات لم يتم إنتاجها أو اعتمادها من قبل الجهة المصنعة. ويرجى الاطلاع على دليل التعليمات بعناية. يُرجى قراءة كل التعليمات الواردة في هذا الدليل قبل استخدام المنتج. يُرجى الاحتفاظ بدليل التعليمات لاستخدامه مستقبلاً. وقد يؤدي عدم مراعاة هذه التحذيرات واتباع التعليمات إلى وقوع إصابات بالغة أو الوفاة. استخدم مجموعة الأحزمة دائماً لتفادي وقوع إصابات بالغة نتيجة السقوط أو الانزلاق. تأكد من ابتعاد جسد طفلك عن الأجزاء المتحركة عند ضبط العربة.

تأكد من فتح العربة أو طيها بالكامل قبل السماح للطفل بالاقتراب منها.

في حالة عدم استخدام الحزام قد ينزلق الطفل إلى فتحات الساق ومن ثم يتسبب ذلك في اختناقه. يُحظر استخدام عربة الأطفال على درج أو سلالم كهربائية.

احرص على إبعاد العربة عن مصادر الحرارة المرتفعة أو السوائل أو الأجهزة الإلكترونية. يُحظر وقوف الطفل على العربة أو جلوسه بداخلها عندما تكون رأسه متجه ناحية المقدمة. يُحظر وضع عربة الأطفال على الطرق أو المنحدرات أو المناطق الخطرة.

لتفادي الاختناق، تجنب وضع أي أجسام مزودة بسلاسل حول رقبة الطفل أو قم بفصل السلاسل عن المنتج أو ربطها في الألعاب. لا تربط أشياء بالمقبض أو ظهر المقعد أو جوانب عربة الأطفال لأنها ستؤثر على ثباتها. تجنب رفع العربة إذا كان الطفل بداخلها. تجنب وضع الطفل داخل سلة التخزين.

لتجنب ميل العربة، احرص على عدم تسلق الطفل لها. ارفع طفلك داخل العربة أو خارجها دائماً. لتجنب انحسار الأصابع، احرص على طي العربة أو بسطها بعناية. تأكد من إبعاد الطفل عند بسط العربة أو طيها لتجنب إلحاق أي ضرر به. لضمان سلامة طفلك، يُرجى التأكد من تركيب كل المكونات وإحكام ربطها جيداً قبل استخدام العربة. لتجنب اختناق طفلك، تأكد من إبقائه بعيداً عن المظلة أو الغطاء الواقى من المطر.

احرص على تأمين المكابح عند وقوف العربة. احرص على عدم استخدام العربة في حال تعرضها للتلف أو الكسر.

يجب استخدام العربة بسرعة المشي فقط. هذا المنتج غير مُصمم للاستخدام أثناء الركض. لتفادي الاختناق، احرص على إزالة الكيس البلاستيكي ومواد التعبئة قبل استخدام المنتج. والاحتفاظ بهما بعيداً عن متناول الأطفال والرضع.

هذا المنتج غير مناسب للاستخدام أثناء الجري أو التزلج. صُممت عربة الأطفال لاستخدامها منذ لحظة

الولادة، ويفضل استخدام وضعية الانحناء المُصممة خصيصاً للأطفال حديثي الولادة. يجب تعشيق المكابح عند وضع أطفال في العربة وإخراجهم منها.

لا تستبدل هذه العربة بسرير الطفل أو الفراش وذلك في مقاعد السيارات المقترنة بهيكل السيارة. وفي حالة رغبة الطفل في النوم، يجب وضعه في مهد مناسب بعربة الطفل أو سرير طفل محمول أو سرير ثابت.

العناية والصيانة

قم بالتحقق من وقت لآخر من عدم وجود أجزاء تالفة أو أقمشة ممزقة أو براغي مفكوكة أو غرز خياطة، واحرص على استبدال الأجزاء التالفة أو إصلاحها عند الحاجة. استخدم قطع غيار Graco® فقط.

عند استخدام عربة الأطفال على الشاطئ، احرص على تنظيف العربة وإزالة الرمال والملح من مجموعات العجل.

احرص على عدم استخدام العربة إذا تعرضت للتلف أو الكسر.

يمنع استعمال سوائل التبييض أو السوائل الروحانية أو المنظفات الكاشطة. دع العربة تجف قبل تخزينها.

قد يؤدي التعرض المفرط للشمس إلى بلاء البلاستيك والقمماش مبكراً.

لتنظيف وسادة وحدة المقعد: امسح وسادة وحدة المقعد بقطعة قماش رطبة. لتنظيف إطار العربة: لا تستخدم سوى صابون أو منظف منزلي وماء دافئ.

قائمة الأجزاء

أ المظلة

ب مسند الذراعين

ج مجموعة أحزمة الكتف

د إبريزم

هـ مسند الساقين

و العجلتان الأماميتان

ز المهابيتان (قد لا يكون مرفقاً بالمنتج)

ح القفل الثانوي

ط مقبض الطي باستخدام يد واحدة

ي ضابط مسند الظهر
ك سلة التخزين

ل ذراع الفرامل

م العجلتان الخلفيتان

ن الغطاء الواقى من المطر

إعداد المنتج

يرجى قراءة كل التعليمات الواردة في هذا الدليل قبل تجميع المنتج واستخدامه.

لفتح العربة

راجع الصور ١ - ٢

• تأكد من فتح عربة الأطفال بالكامل قبل المتابعة.

لتركيب أو فك العجلات الأمامية

راجع الصور ٣ - ٤

لتركيب العجلات الخلفية وفكها

راجع الصور ٥ - ٧

لتركيب أو فك مسند الذراع

راجع الصور ٨ - ١٠

تبدو العربة التي تم تركيبها بالكامل على النحو المبين ١١

استخدام المنتج

لربط الحزام خماسي النقاط للأطفال

راجع الصور ١٢ - ١٨

- لتفادي وقوع الإصابات البالغة الناجمة عن الوقوع أو الانزلاق احرص دائماً على تأمين الطفل باستخدام الحزام.
- تجنب عكس أحزمة الكتف. حيث سيؤدي هذا إلى الضغط على رقبة الطفل.
- تأكد من ضبط الحزام ضبطاً صحيحاً وأن الطفل مثبت بإحكام. وتأكد من أن المسافة بين الطفل ومجموعة أحزمة الكتف تساوي سُمك إصبع واحدة تقريباً.

لضبط وضعية حزام الكتف

راجع الصور ١٩ - ٢١

- بالنسبة إلى الأطفال ذوي الأحجام الكبيرة، استخدم مُنْتَبَت مجموعة أحزمة الكتف أ وفتحات العلوية لأحزمة الكتف.
- استخدم مُنْتَبَت مجموعة أحزمة الكتف B وفتحات أحزمة الكتف الأدنى مع الأطفال ذوي الحجم الصغير.
- لحماية طفلك من السقوط تحقق من ملائمة طول وارتفاع أحزمة الكتف والخصر بعد وضع الطفل على المقعد.
- قبل استخدام الغطاء الواقي من المطر، يرجى التأكد من ضبط مسند الظهر على الموضع الأدنى وتثبيت نظام تثبيت حركة الطفل.
- عند استخدام الغطاء الواقي من المطر، يرجى التأكد من التهوية باستمرار.
- عند عدم استخدام الغطاء الواقي من المطر، تأكد من تنظيفه وتجفيفه قبل طيه.
- تجنب طي العربة بعد تركيب غطاء المطر.
- لا تضع طفلك في العربة المثبت بها غطاء المطر أثناء الطقس الحار.

إمالة مسند الظهر

راجع الصور ٢٢ - ٢٣

مسند الساقين

راجع الصور ٢٤ - ٢٥

لاستخدام مسند الذراعين

راجع الصورة ٢٦

- توجد ٣ مواضع لضبط مسند الذراعين.

الفرامل

راجع الصور ٢٧ - ٢٨

- احرص دائماً على تشييق الفرامل عندما تكون عربة الأطفال متوقفة، وادفع العربة قليلاً لضمان تشييق الفرامل.

لاستخدام حقيبة حمل الطفل

راجع الصورة ٢٩

لاستخدام غطاء مجموعة أحزمة الكتف

راجع الصورة ٣٠

لطيّ العربة

راجع الصور ٣١ - ٣٢

- يرجى طيّ الغطاء قبل طيّ العربة.
- يرجى فكّ المهابئين قبل طيّ العربة.

لاستخدام الغطاء الواقي من المطر

راجع الصورة ٣٤

لتركيب فكّ مقعد الطفل

Graco® Click Connect™

المخصص للسيارات

(8AG/8AV/8AO)

(قد لا يكون مرفقاً بالمنتج)

راجع الصور ٣٥ - ٤١

- تتوافق عربة الأطفال هذه فقط مع مقاعد السيارة Graco® SnugRide® المخصصة للأطفال الرضع التي عليها شعار Click Connect™، وتستخدم فقط مع مقاعد السيارة Graco® المخصصة للأطفال الرضع التي عليها شعار Click Connect™، وقد يؤدي الاستخدام غير الصحيح لهذا المنتج مع مقعد السيارة إلى حدوث إصابات خطيرة أو الوفاة؛ لذا اقرأ الدليل المرفق مع مقعد السيارة Graco قبل استخدامه مع منتجك.
- أحكم تثبيت الطفل باستخدام مجموعة أحزمة أمان مقعد السيارة عند استخدام مقعد السيارة في العربة. إذا كان طفلك موجوداً بالفعل في مقعد السيارة، فتأكد من تأمين سلامة الطفل من خلال أحزمة الأمان.
- فكّ مقعد سيارة الطفل Graco® Click Connect™ قبل طيّ العربة.



Allison Baby UK Ltd

Venture Point, Towers Business Park Rugeley,
Staffordshire, WS15 1UZ

NUNA International B.V.

Van der Valk Bourmanweg 178 C,
2352 JD Leiderdorp, The Netherlands

Customer Service

gracobaby.eu
www.gracobaby.pl

For UK and ROI
Customerservices.uk@gracobaby.eu
+44 0800 952 0063